

Sven Winnell 3 april 2015 +rev sid 27: Svenska folket och dess boende, nya lägenhetstyper, hushålls- och bostadsstatistik. Hushållskostnader, samhällsplaneringens problem och regeringens verksamheter och ansvar.

<http://winnell.com/omr36-39zzy.pdf>

Sven Winnell 3 april 2015 +rev sid 27: Svenska folket och dess boende, nya lägenhetstyper, hushålls- och bostadsstatistik. Hushållskostnader, samhällsplaneringens problem och regeringens verksamheter och ansvar. <http://winnell.com/omr36-39zzy.pdf>

Innehåll:

Sida

4	En rapport om trångboddheten i Sverige. Målsättningar och definitioner kring trångboddhet
5	Boverkets rapport om rum för barnen
6	De föreslagna nya lägenhetstyperna
8	Ritning. Bostad 2 rum och kök och 3 rum och kök i mindre skala
9	Ritning. Bostad 4 rum och kök i mindre skala
10	Ritning. Bostad 2 rum och kök i större skala
11	Ritning. Bostad 3 rum och kök i större skala
12	Ritning. Två studentbostäder med gemensamma utrymmen
13	Ritning. Bostad 2 rum och kök med större sovrum
14	Bostad 2 r o k
15	Bostad 3 r o k
16	Bostad 4 r o k
17	Två studentbostäder med gemensamma utrymmen för entré, badrum, kök och balkong.
18	Bostad 2 r o k med större sovrum
19	Svenska folkets boende.
19	Rumsenheter per boende efter hushållstyp
20	Utrymmesstandard
22	Genomsnittlig yta per lägenhet
24	Antal lägenheter efter region, hustyp, bostadsarea och år
24	Riket. Småhus och flerbostadshus
25	Riket. Övriga hus. SCBs kommentarer:
26	Förslag till lägenhetstyper i ny bostadsbebyggelse.

28	Hushålls- och bostadsstatistik
30	Registerbaserad hushållsstatistik
32	Artiklar om hushåll och ekonomi
33	Artiklar om Fastigheter
34	Artiklar om Regionalt
35	Artiklar om Glesbygd
36	Artiklar om Boende och byggande
37	Artiklar om Integration och segregation
38	Personer (antal och andelar) efter region, boendeform, kön, ålder, tabellinnehåll och år
38	Riket småhus, äganderätt
39	Riket, småhus, bostadsrätt
40	Riket, småhus, hyresrätt
41	Riket, flerbostadshus, bostadsrätt
42	Riket, flerbostadshus, hyresrätt
43	Riket, specialbostad, övrigt boende, uppgift saknas
44	Riket, samtliga boendeformer
45	SCBs kommentarer
46	Hushåll (antal och andelar) efter region, boendeform, hushållsstorlek, tabellinnehåll och år
46	Riket, småhus
47	Riket, flerbostadshus, specialbostad, övrigt boende
48	Riket, samtliga boendeformer. SCBs kommentarer
49	Årshyra per lägenhet, årshyra per kvm efter region, ägarkategori, nybyggår/värdeår, årsintervall, lägenhetstyp, tabellinnehåll och år
49	Riket
51	Kommuner med > 75000 inv samt Stor-Stockholm och Stor-Göteborg
53	Kommuner med < 75000 inv (exkl Stor-Stockholm och Stor-Göteborg)
55	SCBs kommentarer

56	<u>Hushållsverksamheter, hushållsbudgetar, inkomster och boende. Samhällsplaneringens problem. Politikområden. Skatter och bidrag. Regeringens verksamheter och ansvar.</u>	73	Man bör utforma svaren på frågorna om hur det bör bli med hänsyn till effekterna
		74	Vill man förbättra världen - göra världen till en bättre plats - måste man arbeta på alla de fyra områdena om psykiska och kroppsliga förhållanden och fysiska och sociala miljöer
58	Hushållsverksamheter. Hemkunskap	74	Ska man gemensamt kunna åstadkomma en bättre framtid i världen måste man ha gemensamma framtidsvisioner, det kräver gemensamma viljor och gemensamma planeringar.
59	Hushållsverksamhet		
60	Konsumenverket. Hushållskostnader 2014		
62	Förvärvsarbetande i åldrar 18-65 år		
65	Månadskostnader år 2014, förvärvsarbetande icke-pensionärer		
65	Årskostnader år 2014, förvärvsarbetande icke-pensionärer	76	Klassifikationssystem för verksamheter
66	Pensionärer 2014	78	Klassifikationssystemet för verksamheter. Med några förtydligande kommentarer
66	Årskostnader år 2014, pensionärer		
		84	22 politikområden
67	2006. Förvärvsarbetande icke-pensionärer utan barn.	85	De 22 politikområdena och klassifikationssystemets verksamheter
67	2008. Förvärvsarbetande icke-pensionärer utan barn		
68	2009. Förvärvsarbetande icke-pensionärer utan barn		
68	2010. Förvärvsarbetande icke-pensionärer utan barn		
69	2011. Förvärvsarbetande icke-pensionärer utan barn	89	Regeringen och departementen
69	2012. Förvärvsarbetande icke-pensionärer utan barn	89	Sveriges regering
70	2013 Förvärvsarbetande icke-pensionärer utan barn	91	Departementen
70	2014 Förvärvsarbetande icke-pensionärer utan barn	93	Ministrarnas ansvarsområden
71	Underskott och överskott i hushållsbudgetarna		
		94	Något om skatte- och bidragshistoria.
72	Samhällsplaneringens problem	97	Mer om skatter och bidrag
73	Människornas levnadsförhållanden och utvecklingens krafter	102	Tillägg om skatter
73	Människornas levnadsvillkor beror av fyra föränderbara faktorer	105	Förslag till riksdagsbeslut
73	Förändringsprocesserna i världen hålls i de mest väsentliga avseendena igång av människornas verksamheter		
73	Människorna påverkar genom verksamheter i fyra olika roller	106	Regeringen bör sätta fart på byggandet av bostäder för hyresrätt, fem lägenhetstyper som visades i början, i blandning som passar varje orts behov
73	Individer och samhällen planerar framtiden	106	Regeringen styr Sverige

Var finns rum för våra barn? – en rapport om trångboddheten i Sverige

[Ladda ner gratis PDF](#)

Tabell B1. Målsättningar och definitioner kring trångboddhet Källa: Thiberg (1985), SCB och Boverket(1993)

Norm	År	Målsättning	Definition av trångboddhet	Bostad som krävs för att 2 vuxna och 2 barn ej ska anses trångbodda
Norm 1	1945	Ingen ska behöva sova i köket. Högst 2 personer i varje rum.	Mer än 2 boende per rum, köket oräknat.	2 rum och kök
Norm 2	1965	Ingen ska behöva sova i kök eller vardagsrum (gäller ej enpersonshushåll). Högst 2 pers i varje sovrum.	Fler än två boende per rum, kök och vardagsrum oräknade. Gäller ej enpersonhushåll.	3 rum och kök
Norm 3	1974	Ingen ska behöva sova i kök eller vardagsrum. Eget sovrum till varje hushållsmedlem med undantag av gifta/samboende par.	Fler än en boende per rum, kök och ett rum oräknade samt enpersons-hushåll i ett rum och kök eller mindre. Finns samboende i hushållet reduceras rumskravet med ett rum.	4 rum och kök

Tabell B2. Antal rum som krävs för att inte anses trångbodd enligt norm 3

Hushållstyp	Antal rum som krävs för att inte anses trångbodd	KOMMENTAR:
Enboende	2	Antal hushåll med 1 person: 37,7% av alla hushåll 2013
	3	Antal hushåll med 2 personer: 31,3% av alla hushåll 2013
Ensamförälder och Samboende med 1 barn	3	Antal hushåll med 3 personer : 12,4% av alla hushåll 2013
”	4	Antal hushåll med 4 personer : 12,3% av alla hushåll 2013
”	5	Antal hushåll med 5 personer : 4,3% av alla hushåll 2013
”	6	Antal hushåll med 6 personer : 1,2% av alla hushåll 2013
		Antal hushåll med 7+ personer 0,8% av alla hushåll 2013

Boverkets rapport om rum för barnen

Rapporten innehåller norm 3 för målsättning för utrymmesstandard. som anger: Ingen ska behöva sova i kök eller vardagsrum. Eget sovrum till varje hushållsmedlem med undantag av gifta/samboende par.

Boverket intresserar sig för matlagning, äta, bad, sova. prata i soffa, titta på TV, förvara, och ha ett bord 60x120 cm med stol, men inte för andra aktiviteter som folk kan ha som t ex slöjda, väva, sy kläder, måla tavlor eller andra fritidsintressen som tar plats. Med kravet om ett eget rum för varje hushållsmedlem finns utrymme för sådant.

Med två vuxna personer blir det 3 rok, Men när de blir föräldrar minskar enligt boverket kravet till bara ett rum för föräldrarna. Det tredje rummet blir till för ett barn, och bara 1 barn enligt boverkets målsättning. Ett fjärde rum ska enligt boverket gå till barn nr 2.

Men en bättre/annan möjlighet är att rummen nr 2 och 3 går till föräldrarna och rum nr 4 till 2 barn. Om föräldrarna kan klara sig med bara rum nr 2 kan rum nr 3 och 4 gå till 4 barn. Om man kan ha två föräldrar i ett sovrum borde man också kunna ha 2 barn i ett sovrum. Att barnen kan klara sig med ett halvt rum per barn tycks gå för sig i verkliga livet idag, där det genomsnittliga för föräldrar och två barn är 4 rok i hyres- och bostadsrätt. I hyresrätt bor föräldrar med 4 barn i 4,34 rok.

Med upp till 4 rok kan man klara:

föräldrar i rum nr 2 och 2 barn i rum nr 3 och 4 som boverket vill. 4 personer, 93,7% av alla hushåll.

eller föräldrarna i rum nummer 2 och 3 och 2 barn i rum nr 4. 4 personer. 93,7% av alla hushåll.

eller föräldrarna i rum nr 2 och 4 barn i rum nr 3 och 4. 6 personer . 99,2% av alla hushåll

Problematiskt blir det vid föräldrar och 3 barn. Föräldrar i rum nr 2 och barn i rum nr 3, 4 och 5 som boverket vill, eller föräldrarna i rum nr 2 och 3 och 2 barn i rum nr 4 och 1 barn i rum nr 5. Det är fråga om 5 personer och antalet av denna hushållstyp är 4,3 % av alla hushåll, varav de flesta i småhus.

Vid föräldrar och 4 barn blir det enligt boverket föräldrar i rum nr 2 och barnen i rum nr 3, 4, 5 och 6, eller föräldrarna i rum nr 2 och 3 och barnen i rum nr 4 och 5.

Hushåll med 6 personer är 1,2 % av alla hushåll, varav de flesta i småhus.

SCB har slutat med att vanligen redovisa lägenheter efter antalet rum, och redovisar istället efter lägenhetsyta i intervaller på 10 kvm. Se i det följande.

De föreslagna nya lägenhetstyperna

Bostäderna ingår i flerbostadshus, lamellhus med invändig bredd 13 m, med upp till tio våningar.

De byggs i betong med lämplig vämeisolering. Ytterväggarna är ritade 30 cm.

I varje trapphus görs trappa och hiss till fyra lägenheter i varje våning, inte tre lägenheter som är det vanligaste. Det bör sänka kostnaderna. Trappa färdiggjuten betongtrappa typ Herrljungatrappan, Strängbetong, typ M12, 90 cm bredd, 15 steg (14 plansteg), 250x120 cm. Hiss typ KONE ProSpace, inv. korgmått 90x195, dörrbredd 90 cm schakt 120x210 cm. Lyfthöjd max30m. Hastighet 0,6 m/sek. Stannplan 2-12.

Fönster 220 cm breda med stor ruta i mitten och smala luftningsbågar vid sidorna.

Vägg mellan kök och bad 15 cm. Tjockare innerväggar, 20 cm kan vara bärande, övriga väggar 7 cm. Plats för vertikala ledningar och kanaler finns i väggen mellan vardagsrum och bad.

Väggar i rummen avses för tapetsering, för övrigt målade. Golven, utom bad, linoleum eller parkett e d. Dörrarna med karmyttermått 90 cm enligt krav om rullstolar. Övriga mått som passar rullstolar.

Badrummen gjorda för rullstolar. I badrum plats för toppmatad tvättmaskin bredd 40 cm (det finns plats för 60 cm). Kakel på väggar och golv.

Köken har 140 cm rostfri bänk med arbetsyta 80 cm och diskhoar bredd 60 cm. Under arbetsytan möjlighet att ta bort luckor och få plats för rullstolsarbete. Intill diskbänk spis 60 cm med frånluftsaggregat. Därefter bänk 100 cm med plats för diskmaskin under, sedan högskåp med kyl och frys. Över bänkarna överskåp. I köken finns plats för ytterligare bänkar od. I köken plats för matbord 80x120 cm för 4-5 personer, i fyrarumslägenhet 80x175 cm för 6-7 personer.

Balkonger med utgång från köken, minst 280x180 cm, med plats för matbord, i 4 rok större balkong.

Vardagsrummen med plats för möbler enligt boverket och litet till: matplats för 6-7 personer. Soffa 210x95 cm, två fåtöljer 70x80 cm, plats för TV, skåp och bokhyllor m m.

Sovrummen med garderob 60x60 cm, sängplatser 90x210 cm, sängbord 40x40, arbetsbord minst 60x120 cm (plats för dator). plats för bokhyllor, skåp och barnsäng. m m.

Studentbostäderna är i par och till dem hör gemensamt entré, badrum, kök och balkong.

Rummen är exklusive garderober omkring 21 kvm. De har plats för garderober 60x60 cm, arbetsbord 80x220 cm där man kan rita med vinkellinjal och bre ut stora arbets-material, skåp och bokhyllor 60x200 cm, plats för TV och liten sittsoffa 140x95cm (eller ett par fåtöljer), soffbord, säng 90x210 cm och sängbord 40x40.

Om studenten vill använda sängen som sittplats under dagen kan han skaffa två passande ryggkuddar och under natten ställa dem i utrymmet mellan fotänden på sängen och garderoben där. På morgonen får han först låta sängen vädra ut och sedan ordna till ett snyggt överkast och sätta dit ryggkuddarna.

Bostaden 2 rum och kök med större sovrum.

Den har ett sovrum som är 95 cm bredare än sovrummen i lägenheterna 2 och 3 rok, och 4,75 kvm större än sovrummet i 2 rok. Rymmer 2 gardero-ber, arbetsbord för två, barnsäng, 2 paruppställda sängar med bord, plats för skåp eller en extra säng.

Är avsedd för hushåll på 2 personer som tycker att de inte behöver 3 rok

I det närmast följande visas:

Bostad 2 rum och kök och 3 rum och kök i mindre skala

Bostad 4 rum och kök i mindre skala

Bostad 2 rum och kök i större skala

Bostad 3 rum och kök i större skala

Två studentbostäder med gemensamma utrymmen

Bostad 2 rum och kök med större sovrum

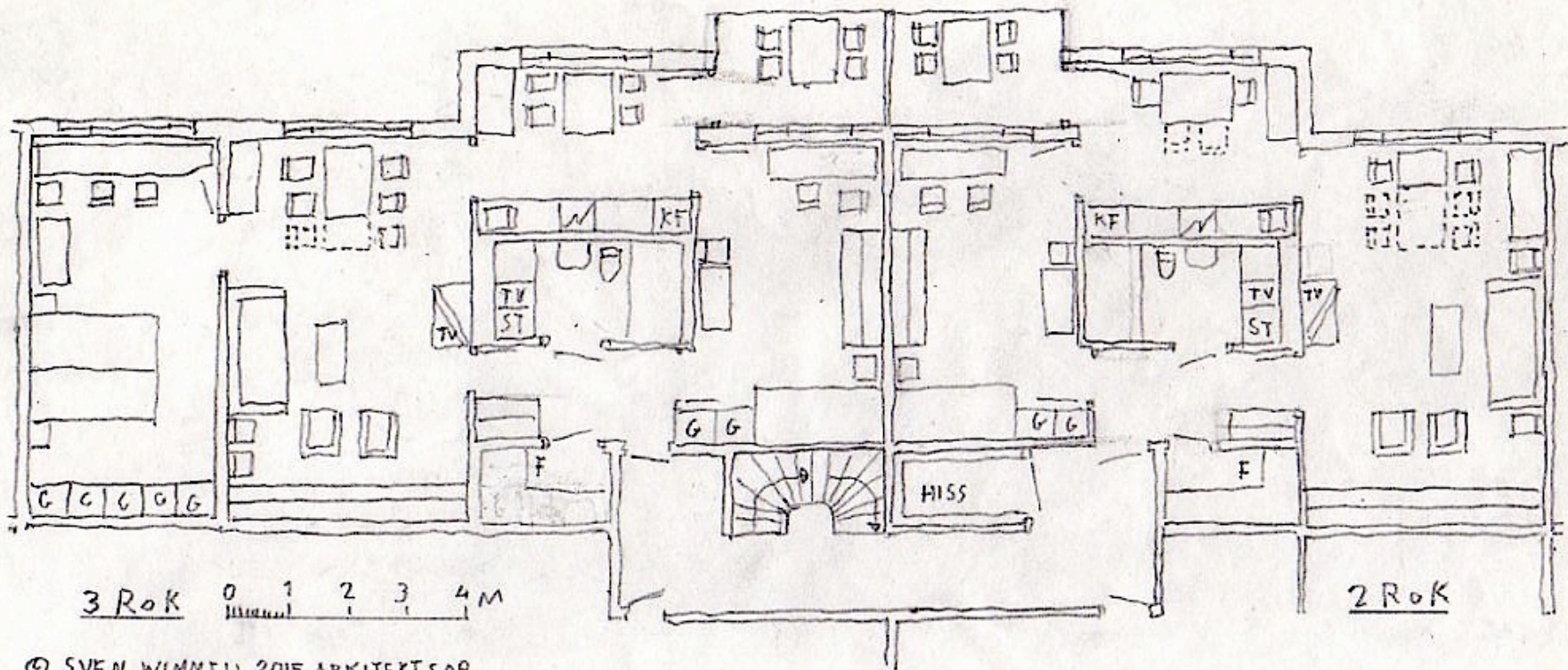

© SVEN WINNELL 2015 ARKITEKTSÄR

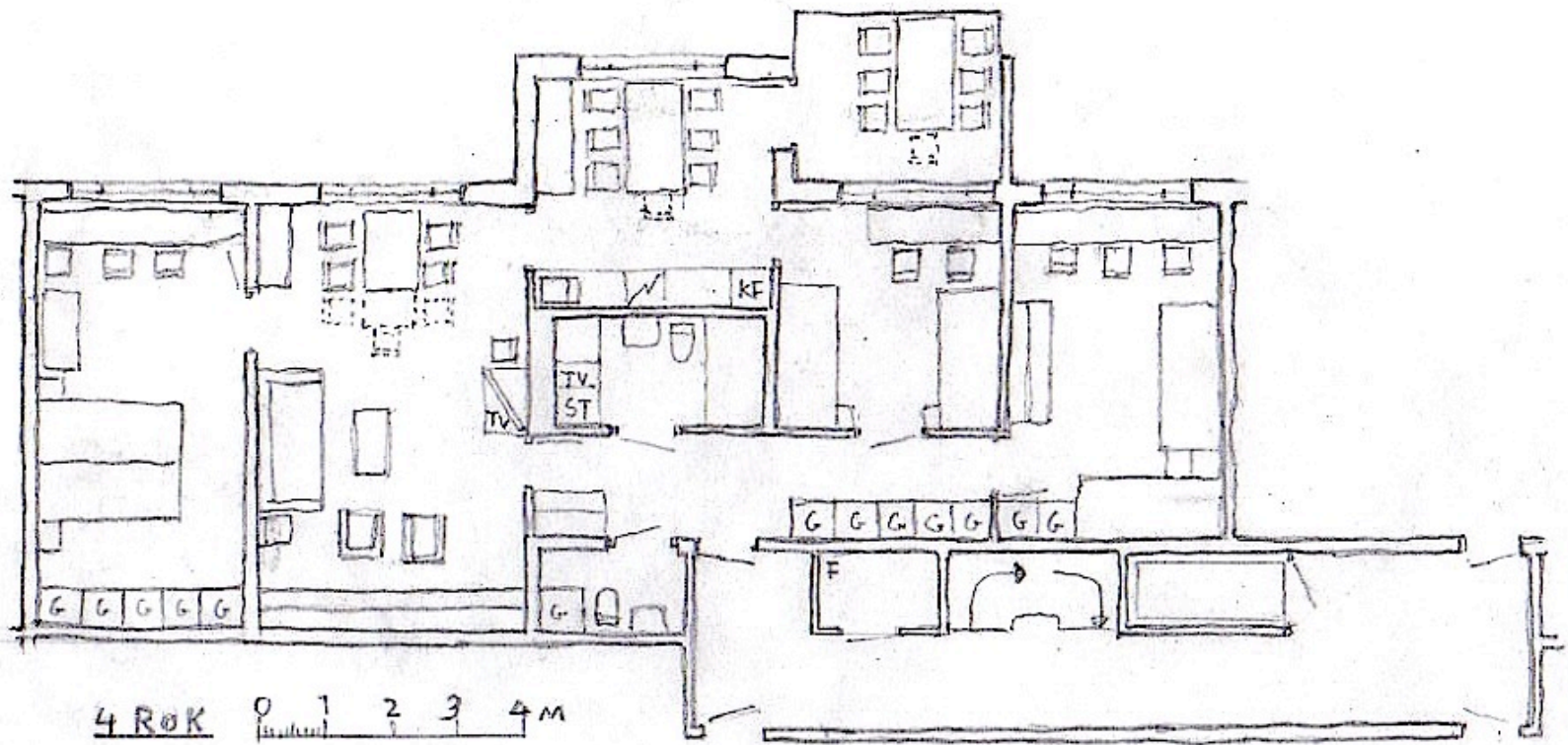

© SVEN WIMNELL 2015 ARKITEKT SAR.

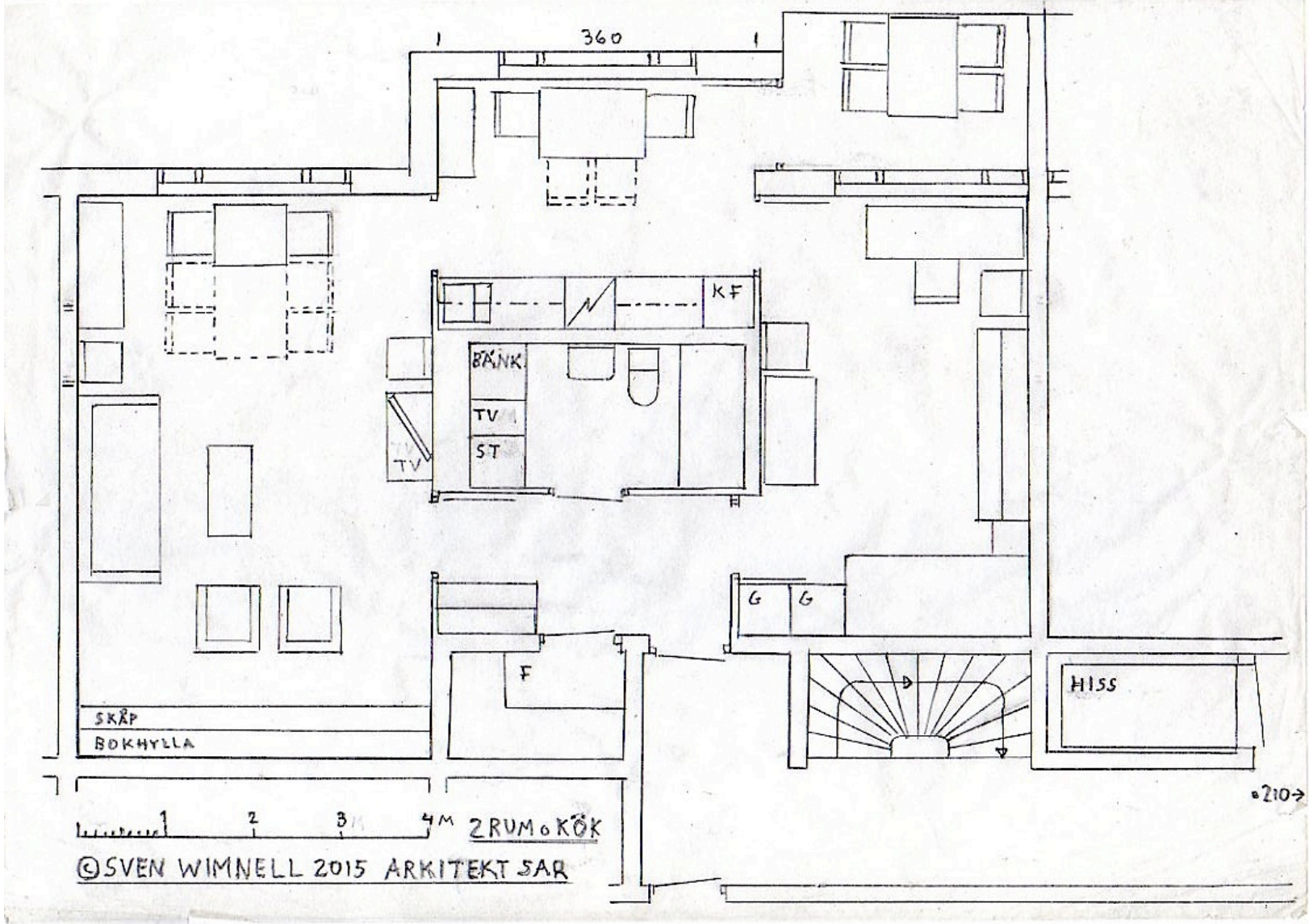

360

KF

SINK

TV

ST

TV

G

G

B

HISS

SKÄP

BOKHYLLA

1 2 3 4M 2RUM + KÖK

©SVEN WIMNELL 2015 ARKITEKT SAR

210 →

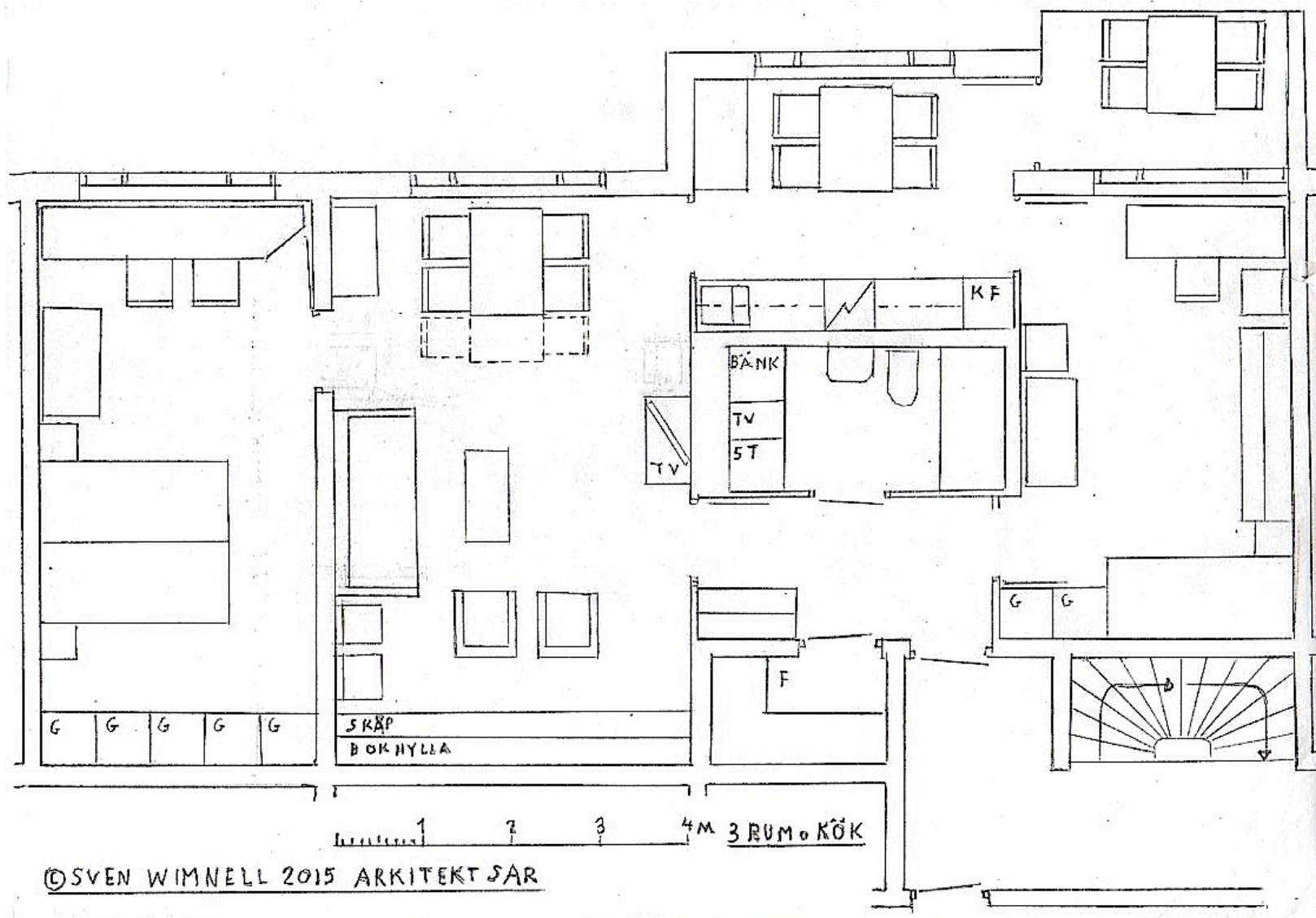

1 2 3 4M 3 RUM + KÖK

©SVEN WIMNELL 2015 ARKITEKT SÄR

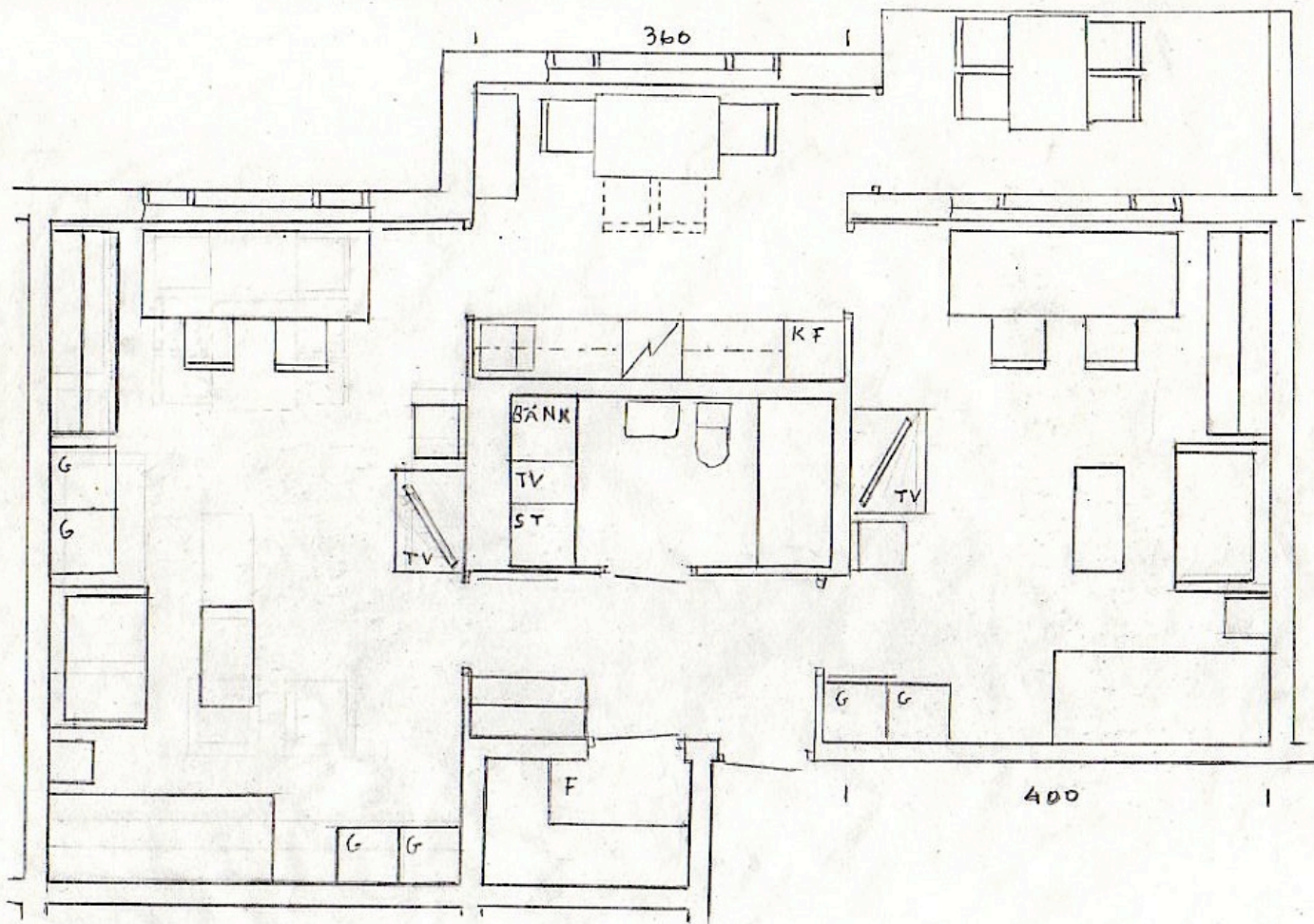

0 1 2 3 4M 2 STUDENTBOSTÄDER MED GEMENSAMMA UTRYMMEN

© SVEN WIMNELL 2015 ARKITEKT SAR

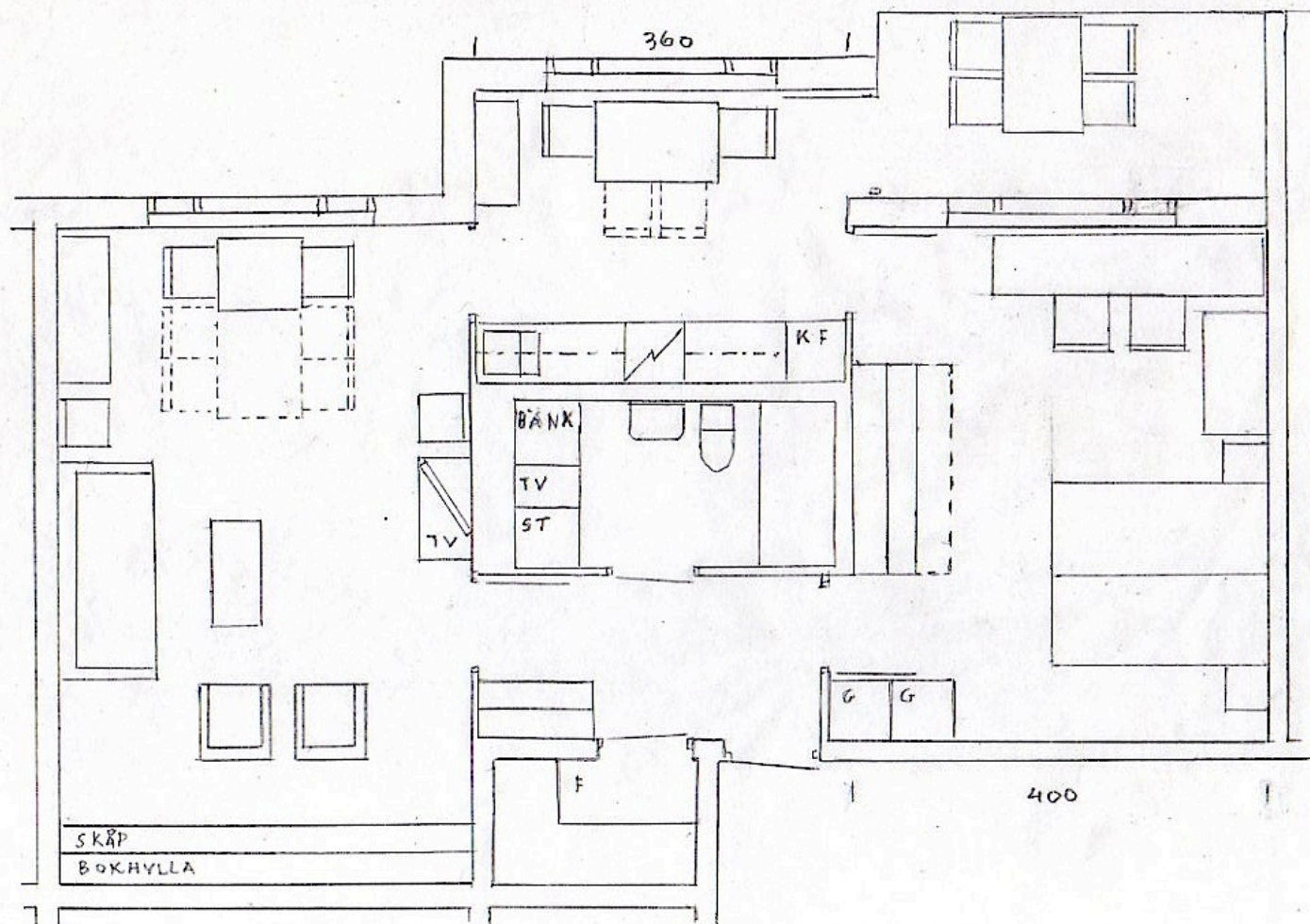

0 1 2 3 4 M 2 RUM KÖK MED STÖRRE SOVRUM

© SVEN WIMNELL 2015 ARKITEKT SÄR

Bostad 2 r o k

Enligt boverket lämplig (och nödvändig) för en person.

Vardagsrum	4.0 x 6,4 m =	25,6 kvm
Kök	3,60 x 2,83 =	10,2
Sovrum	3,05x5,0 + 1,6x0,25 - 1,2x0,6= 15,25 + 0,4 - 0,72 =	14,9
2 st garderober	1,2 x 0,6 =	0,7
Badrum	3,15 x 1,65 =	5,2
Entré	3,35 x 1,6 =	5,4
Förråd	1,99 x 1,2 =	2,4
Summa		64,4 kvm

Lägenhetsyta:		
Vardagsrum		25,6
Kök	10,2 + väggar 0,09 =	10,3
Sovrum		14,9
Garderober		0,7
Badrum	5,2 + väggar 0,22 =	5,4
Entré	5,4 + väggar 0,22 =	5,6
Förråd		2,4
Summa		64,9 kvm

Lägenhetsytan ligger kring riksgenomsnitt för bostäder 2 rok byggda de senaste åren.

Badrummet i de presenterade bostäderna 5.2 kvm och gjorda för rullstol. Ett modernt badrum för 50 år sedan kunde vara 1,2 x 1.9 = 2,3 kvm, dvs 3 kvm mindre. Yta 2 rok 1961- 1990 var i riksgenomsnitt 61-62 kvm. Om man lägger till 3 kvm för större badrum blir det 64-65 kvm. Riksgenomsnitt var 1991-1995 64 kvm och mellan 62 och 66.

Bostad 3 r o k

Enligt boverket lämplig för två personer.

Enligt boverket lämplig för två föräldrar med ett barn.

Kan användas för två föräldrar med två barn

Rumsytor för 2 rok		64,4 kvm
Sovrum nr 2	3,05 x 5,8 m=	17,7
5 st garderober	3,05 x 0.6 =	1,8
Summa rumsytor för 3 rok		83,9
Lägenhetsyta	2 rok 64,9+ 19,5 =	84,4 kvm

Lägenhetsytan för sovrum nr 2, 19,5 kvm. ligger inom riksgenomsnittets ramar 16-21 kvm.

Från SCB. Statistiska meddelanden. BO 39 SM 1401. Hyror i bostadslägenheter 2013.

Skillnad i yta mellan 2 rok och 3 rok:

1941-1950	16	med variation upp till	21
1951-1960	16		18
1961-1970	18		20
1971-1980	16		18
1981-1985	17		19
1986-1990	18		20
1991-1995	17		21
1991-	18		20
Totalt	18		

Bostad 4 r o k

Enligt boverket lämplig för tre personer.

Enligt boverket lämplig för två föräldrar med två barn.

Kan användas för två föräldrar med fyra barn.

Den presenterade lägenheten 4 rok

Rumsytor för 3 rok: 64,4 för 2 rok +19,5 för 3 rok 83,9 kvm

Tillägg för kök 3,3 x 0,6 2,2

Rum nr 4 3,3 x 3,3 10,9

Entré ökar 3,4 x 1,0 3,4

Garderob ökar 3,3 x 0,6 2,0

(Förråd i 2 rok blir toilett 2.0+ garderob 0,4)

Summa 102,4

Lägenhetsyta: tillkommer vägg 3,3 x 0,7 = 0,2

Lägenhetsyta 102,6

Lägenhetsyta för 3 rok 84,4

Lågenhetsyta för 4 rok 102,6

Ökad lägenhetsyta för rum nr 4 18,2

Lägenhetsyta enligt SCB, riksgenomsnitt 98,0 kvm

Om man lägger till 3 kvm för rullstolsanpassning 101,0

Bostaden här med 4 rok ligger med ytor som riksgenomsnitt ifråga om både rumsyta och läghetsyta.

Om man i rum 4 lägger till 30 cm på bredden får man ett bättre rum och lägenhetsytan ökar 1,5 kvm. Man får plats med en garderob till.

Lägenhetsytan för rum nr 4 blir 104,1 kvm

Rumsenheten för rum nr 4 blir 19,7 kvm.

Två studentbostäder med gemensamma utrymmen för entré, badrum, kök och balkong.

Enligt boverket lämplig för två studenter.

Kan användas av två yngre personer som inte är studenter och som inte har möjlighet att ha egna bostäder på 1 rok vardera.

De två rummen har likadana möbler. Den högra bostaden disponerar förrådet vid entrén och den vänstra bostaden kompenseras för det av att vänstra rummet har två extra garderober och något större golvyta, så att lägenhetsytan för vänstra bostaden blir 2,8 kvm större än för den högra. Lägenhetsytan för de två bostäderna blir 69,7 kvm = cirka 35 kvm för varje student.

Vänstra bostaden:

rum inklusive 4 garderober : $4 \times 6,4 \text{ m} =$ 25,6 kvm

Högra bostaden

rum inklusive 2 garderober $4 \times 5 \text{ m} + 0,25 \times 1,6 \text{ m} = 20 + 0,4 =$ 20,4 kvm

förråd vid entrén 2,4

Summa 22,8 kvm

d vs 2.8 kvm mindre än vänstra bostaden.

Bostad med 2 studentbostäder kan ombildas till 2 rum och kök med större sovrum genom att ta bort två garderober i vänstra rummet

Rummen har samma bredd, 4 m, men alternativt kan högra rummets bredd ökas till 4,56 m så att de två bostäderna får exakt samma lägenhetsyta. Möblerbarheten i högra rummet ökar då så att bordets längd vid fönstret och längdytrymmet för sängen kan göras 0,56 m längre.

Bostad 2 r o k med större sovrum

Enligt boverket lämplig för en person.

Kanvändas av makar/sambor, med plats för ett litet och ett stort barn

Sovrummets bredd är 4 m, dvs 0,95 m större än i tidigare visade bostad

2 rum och kök. Lägenhetsytan ökar med $5 \times 0,95 \text{ kvm} = 4,75 \text{ kvm}$ och blir 69,7 kvm.

Bostad 2 rok med större sovrum kan ombildas till två studentbostäder genom att lägga till två garderber i vänstra rummet.

Rumsbredden 4 m är samma som bredden på rummet för studentbostäderna. För studentbostäderna har gjorts en alternativ bredd på 4,56 m för det högra rummet.

Om man ökar rumsbredden för sovrummet till 4,56 m blir lägenhetsytan för 2 rum och kök med större sovrum $69,7 + 7,55 \text{ m} = 77,3 \text{ kvm}$

Det kan vara lämpligt att göra det större sovrummet lika stort som högra rummet i studentbostäderna så att man kan ha två användningar av denna lägenhetstyp, dels som studentbostad, dels som större sovrum i bostad 2 rum och kök.

Svenska folkets boende. SCB: BO0801 2008A01 BR BO01BR0801

Bostads- och byggnadsstatistisk årsbok 2008

Boendeförhållanden

Diagram 10.2
Rumsenheter per boende efter hushållstyp och boendeform 2002
Number of rooms by type of household and housing 2002

Rumsenheter per boende

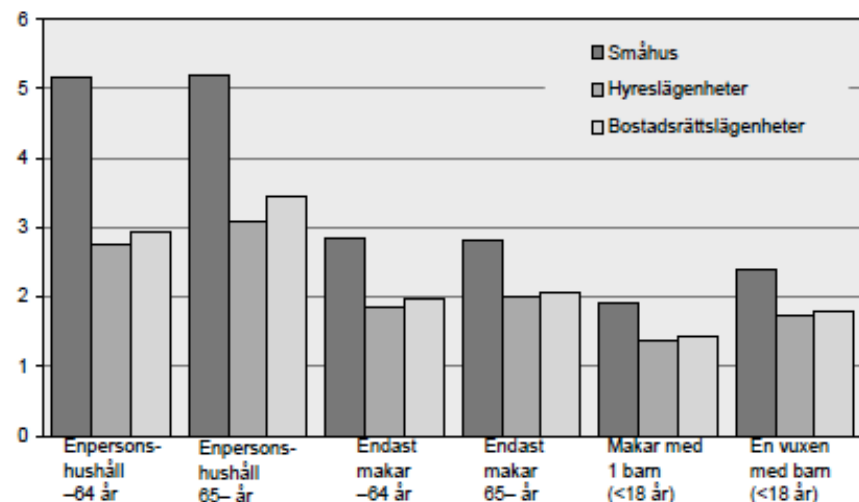

Källa: SCB, Bostads- och hyresundersökningen 2002, hyres- och bostadsrättslägenheter, småhus (urvalsundersökningar).

Tabell 10.7
Rumsenheter per boende efter hushållstyp och boendeform
Number of rooms (including kitchens) per resident by type of household and type of building and tenure

	Småhus			Hyreslägenheter			Bostadsrättslägenheter		
	1999	2000	2002	1999	2000	2002	1999	2000	2002
Alla hushåll	2,13	2,25	2,19	2,03	2,02	1,98	2,16	2,18	2,20
Enpersons-hushåll									
BF -64 år	5,25	5,02	5,17	2,87	2,75	2,77	3,11	3,02	2,95
BF 65- år	4,96	4,90	5,19	3,28	3,14	3,08	3,59	3,41	3,46
Endast makar									
BF -64 år	2,82	2,91	2,86	1,88	1,86	1,85	2,01	2,00	1,96
BF 65- år	2,77	2,79	2,82	2,03	2,00	1,99	2,07	2,10	2,07
Makar med barn (<18 år)									
1 barn	1,92	2,00	1,91	1,41	1,37	1,37	1,47	1,42	1,44
2 barn	1,52	1,56	1,53	1,20	1,18	1,19	1,25	1,26	1,23
3+ barn	1,22	1,31	1,31	0,95	0,95	0,89	1,03	0,98	0,96
En vuxen med barn (<18 år)	2,19	2,37	2,39	1,66	1,57	1,73	1,59	1,63	1,78

Utrymmesstandard :

Enligt Diagram 10.2, sid 225 i SCBs Bostads- och byggnadsstatistisk årsbok 2008. (Denna årsbok är numera nedlagd)

I hyreslägenheter 2002:

Hushåll med en person

- 64 år i genomsnitt ca 1,8 rok (1,77),

65 - år cirka 2,0 rok (2,08).

Hushåll med makar, 2 personer

- 64 år cirka 2,8 rok (2,72),

65 - år cirka 3,0 rok (2,98).

(Siffrorna inom parentes från tabell 10.7 på sid 230 i årsboken).

I bostadsrättslägenheter, tab 10.7 ungefär som i hyreslägenheter:

Ensam - 64 år 1,95 rok,

65- år 2,46.

Makar - 64 år 2,92 rok,

65- år 3,14 rok.

I småhus är rumsantalen cika 2 rum större än i hyreslägenheter:

Ensam - 64 år 4,17 rok,

65 - år 4,19.

Makar - 64 år 4,72,

65 - år 4,64 rok.

Mot bakgrunden av dessa siffor är det rimligt att räkna med som lämpligt minsta

2 rok för ensam och

3 rok för makar. (Utan barn).

2 rok för ensam och 3 rok för 2 personer ger likvärdig bostandard och är också minsta lämpliga enligt Boverket.

Hushåll med makar, 2 personer - 64 år: hyresrätt 2,72 rok. bostadsrätt 2,92 rok. småhus 4,72 rok.

Makar med barn 2002 (mindre än 18 år)

1 barn

I hyreslägenheter	$1,37 \times 3 = 4,17 = 3,17$ rok	cirka 3 - 3,5 rok	Föräldrar 3 rum och barnet 1/2
I bostadsrättslägenheter	$1,44 \times 3 = 4,32 = 3,32$	3 - 3,5	Föräldrar 3 och barnet 1/2
I småhus	$1,91 \times 3 = 5,73 = 4,73$	4,5- 5	Föräldrar 3 och barnet 3/2 - 2

2 barn

I hyreslägenheter	$1,19 \times 4 = 4,76 = 3,76$ rok	cirka 4 rok	Föräldrar 3 och barnen 1/2 vardera
I bostadsrättslägenheter	$1,23 \times 4 = 4,92 = 3,92$	4	Föräldrar 3 och barnen 1/2 vardera
I småhus	$1,53 \times 4 = 6,12 = 5,12$	5	Föräldrar 3 och barnen 1 vardera

3+ barn (säg 4 barn)

Statistiken oklar

I hyreslägenheter	$0,89 \times 6 = 5,34 = 4,34$	cirka 4,5 rok	Föräldrar 3 och barnen 1/2 vardera
I bostadsrättslägenheter	$0,96 \times 6 = 5,76 = 4,76$	4,5 - 5	Föräldrar 3 och barnen 1/2 vardera
I småhus	$1,31 \times 6 = 7,86 = 5,86$	6	Föräldrar 3 och barnet 1 vardera

Barn har fått cirka 0,5 rum per barn i hyres- och bostadsrätt.

En vuxen med barn (mindre än 18 år)

1 barn

Statistiken oklar

I hyreslägenheter	$1,73 \times 2 = 3,44 = 2,44$ rok	cirka 2,5 rok	Föräldern 2 och barnet 1/2
I bostadsrättslägenheter	$1,78 \times 2 = 3,56 = 2,56$	2,5	Föräldrar 2 och barnet 1/2
I småhus	$2,39 \times 2 = 4,78 = 3,78$	4	Föräldrar 2 och barnet 2

Här har ett barn fått 0,5 rum i hyres- och bostadsrätt.

Statistiken säger med detta att barnen i hyres-och bostadsrätt får 1/2 sovrum per barn dvs mindre än boverkets krav som anger 1 sovrum per barn. Statistiken säger med detta att barnen i småhus får 1 rum per barn (ensamföräldrar med 1 barn: 2 rum för barnen)

Ytor, kvadratmeter

1 rok

Riket	39-46	totalt	41+0
Storstockholm	37-47		41+1
Övriga större kommuner	38-49		42+1
Övriga mindre kommuner	<u>38-48</u>		42+1
	37-49		

2 rok

Riket	57-66		60+0
Storstockholm	55-68		60+1
Övriga större kommuner	55-68		61+1
Övriga mindre kommuner	<u>56-66</u>		60+1
	55-68		

3 rok

Riket	72-86		78+0
Storstockholm	68-88		78+1
Övriga större kommuner	70-92		79+1
Övriga mindre kommuner	<u>73-92</u>		79+1
	70-92		

4 rok

Riket	108-91		98+1
Storstockholm	87-116		97+1
Övriga större kommuner	122-91		99+1
Övriga mindre kommuner	<u>113-92</u>		99+1
	87-122		

5 rok

Riket	162-116		126+1
Storstockholm	172-110		127+3
Övriga större kommuner	172-117		128+3
Övriga mindre kommuner	<u>152-109</u>		124+3
	110-172		

Övriga

Riket	45-29		36+1
Storstockholm	44-27		35+1
Övriga större kommuner	47-26		37+2
Övriga mindre kommuner	<u>59-27</u>		36+2

Statistiskt meddelande BO 39 SM 1401. SCB: BO0406_2013A01_SM_BO39SM1401 Tabell 11

11. Genomsnittlig yta per lägenhet år 2013 samt 95 % konfidensintervall efter region, värdeår och lägenhetstyp. Kvadratmeter

11. Average floor space per dwelling in 2013, with 95 % confidence interval, by region, year of valuation and size of dwelling. Square metre

	1 rum och kök	2 rum och kök	3 rum och kök	4 rum och kök	5+rum och kök	Övriga	Totalt
Riket							
-1940	40 ± 1	50 ± 2	83 ± 3	111 ± 3	156 ± 6	33 ± 2	67 ± 2
1941-1950	40 ± 1	56 ± 1	74 ± 2	102 ± 4	136 ± 9	34 ± 5	62 ± 1
1951-1960	41 ± 1	58 ± 1	74 ± 1	93 ± 2	119 ± 3	30 ± 1	63 ± 1
1961-1970	41 ± 1	61 ± 1	79 ± 1	95 ± 1	123 ± 3	35 ± 2	70 ± 1
1971-1980	42 ± 1	62 ± 1	78 ± 1	97 ± 1	120 ± 4	40 ± 1	68 ± 1
1981-1985	43 ± 1	62 ± 1	79 ± 1	101 ± 2	121 ± 4	40 ± 5	72 ± 1
1986-1990	44 ± 2	61 ± 1	79 ± 1	102 ± 2	120 ± 3	42 ± 3	70 ± 1
1991-1995	43 ± 1	64 ± 2	81 ± 2	102 ± 2	122 ± 4	41 ± 3	73 ± 1
1991 -	42 ± 1	61 ± 1	79 ± 1	99 ± 1	121 ± 3	40 ± 2	70 ± 1
Totalt	41 ± 0	60 ± 0	78 ± 0	98 ± 1	126 ± 1	36 ± 1	68 ± 0
Stor-Stockholm							
-1940	39 ± 2	50 ± 4	83 ± 5	114 ± 6	163 ± 9	32 ± 3	61 ± 3
1941-1950	40 ± 2	56 ± 2	73 ± 5	104 ± 12	148 ± 34	33 ± 6	60 ± 3
1951-1960	41 ± 3	58 ± 1	73 ± 2	91 ± 4	120 ± 5	30 ± 2	63 ± 2
1961-1970	42 ± 2	65 ± 3	81 ± 2	96 ± 3	121 ± 5	35 ± 3	75 ± 2
1971-1980	43 ± 2	62 ± 1	78 ± 2	96 ± 2	117 ± 7	39 ± 3	70 ± 2
1981-1985	45 ± 2	60 ± 2	78 ± 3	98 ± 3	122 ± 7	40 ± 4	74 ± 3
1986-1990	42 ± 2	61 ± 2	79 ± 2	98 ± 3	120 ± 7	43 ± 3	69 ± 3
1991-1995	45 ± 2	63 ± 4	83 ± 4	99 ± 2	123 ± 7	36 ± 6	71 ± 3
1991 -	42 ± 1	59 ± 2	78 ± 2	96 ± 1	119 ± 4	35 ± 4	68 ± 2
Totalt	41 ± 1	60 ± 1	78 ± 1	97 ± 1	127 ± 3	35 ± 1	68 ± 1

Som *rumsenheter* räknas både rum och kök, exempelvis består en lägenhet med tre rum och kök av fyra rumsenheter och en lägenhet med ett rum av en rumsenhet.

Statistiskt meddelande BO 39 SM 1401. SCB: BO0406_2013A01_SM_BO39SM1401 Tabell 11

Storlek på 1 rok

Riket	41kvm (2x20,5)
Storstockholm	41 (2x20,5)
Övriga större kommuner	42 (2 x 21)
Övriga mindre kommuner	42 (2 x 21)

Rumsenhet för rum 2

Riket	19 kvm
Storstockholm	19
Övriga större kommuner	19
Övriga mindre kommuner	18

Rumsenhet för rum 3

Riket	18
Storstockholm	18
Övriga större kommuner	18
Övriga mindre kommuner	18

Rumsenhet för rum 4

Riket	20
Storstockholm	19
Övriga större kommuner	20
Övriga mindre kommuner	21

Storlek på "övriga"

Riket	36
Storstockholm	35
Övriga större kommuner	37
Övriga mindre kommuner	36

Övriga större kommuner

-1940	43 ± 2	60 ± 3	87 ± 5	115 ± 7	159 ± 13	32 ± 4	71 ± 4
1941-1950	41 ± 2	57 ± 2	73 ± 3	104 ± 8	140 ± 14	30 ± 4	63 ± 3
1951-1960	41 ± 2	58 ± 1	76 ± 3	95 ± 4	125 ± 7	31 ± 2	64 ± 2
1961-1970	41 ± 2	63 ± 2	79 ± 1	96 ± 3	126 ± 6	37 ± 3	70 ± 1
1971-1980	42 ± 1	62 ± 1	79 ± 1	97 ± 3	124 ± 6	41 ± 2	70 ± 1
1981-1985	41 ± 3	63 ± 2	82 ± 3	103 ± 3	120 ± 5	40 ± 3	75 ± 2
1986-1990	46 ± 3	61 ± 2	81 ± 3	101 ± 3	122 ± 6	38 ± 5	71 ± 2
1991-1995	41 ± 2	65 ± 3	80 ± 3	102 ± 4	121 ± 4	44 ± 3	74 ± 3
1991 -	40 ± 1	61 ± 2	77 ± 1	101 ± 2	122 ± 4	42 ± 2	70 ± 1
Totalt	42 ± 1	61 ± 1	79 ± 1	99 ± 1	128 ± 3	37 ± 2	69 ± 1

Övriga mindre kommuner

-1940	41 ± 2	60 ± 3	81 ± 5	108 ± 5	143 ± 9	45 ± 8	73 ± 3
1941-1950	40 ± 2	58 ± 2	77 ± 4	102 ± 5	126 ± 8	43 ± 16	65 ± 3
1951-1960	41 ± 1	59 ± 2	75 ± 2	96 ± 3	119 ± 5	29 ± 2	62 ± 2
1961-1970	41 ± 1	59 ± 2	77 ± 2	95 ± 3	126 ± 6	32 ± 2	67 ± 1
1971-1980	43 ± 1	62 ± 1	78 ± 1	97 ± 3	117 ± 8	39 ± 3	67 ± 1
1981-1985	44 ± 1	62 ± 2	78 ± 2	101 ± 4	120 ± 11	38 ± 8	69 ± 3
1986-1990	45 ± 3	61 ± 1	77 ± 2	104 ± 3	117 ± 5	43 ± 7	70 ± 2
1991-1995	43 ± 2	63 ± 3	81 ± 2	102 ± 3	123 ± 10	42 ± 6	73 ± 2
1991 -	43 ± 1	62 ± 2	79 ± 2	100 ± 2	122 ± 9	43 ± 4	72 ± 2
Totalt	42 ± 1	60 ± 1	78 ± 1	99 ± 1	124 ± 3	36 ± 2	68 ± 1

Rumsenheterna är cirka 19 - 21 kvm

Antal lägenheter efter region, hustyp, bostadsarea och år

			2013		
00 Riket	småhus	< 31 kvm	3498	cirka rk	
		31-40 kvm	10749	cirka 1 rok	
		41-50 kvm	26638	cirka 1 rok	
		51-60 kvm	46275	cirka 2 rok	
		61-70 kvm	79504	cirka 2 rok	
		71-80 kvm	114275	cirka 3 rok	
		81-90 kvm	139665	cirka 3 rok	
					3 rok
		91-100 kvm	179999	cirka 4 rok	
		101-110 kvm	223414	cirka 4 rok	
		111-120 kvm	250474	cirka 5 rok	
		121-130 kvm	215994	cirka 5 rok	
		131-140 kvm	176764		
		141-150 kvm	144149		
		151-160 kvm	111166		
		161-170 kvm	80392		
	171-180 kvm	60469			
	181-190 kvm	36366			
	191-200 kvm	29095			
	> 200 kvm	71078			
	flerbostadshus	< 31 kvm	85003	cirka rk	
		31-40 kvm	173836	cirka 1 rok	
		41-50 kvm	221068	cirka 1 rok	
		51-60 kvm	418405	cirka 2 rok	
		61-70 kvm	449453	cirka 2 rok	
		71-80 kvm	420959	cirka 3 rok	
		81-90 kvm	260027	cirka 3 rok	
					3 rok
		91-100 kvm	136542	cirka 4 rok	
		101-110 kvm	76072	cirka 4 rok	
		111-120 kvm	39448	cirka 5 rok	
		121-130 kvm	20498	cirka 5 rok	
131-140 kvm		10900			
141-150 kvm		6284			
151-160 kvm		4074			
161-170 kvm		2532			
171-180 kvm	1886				
181-190 kvm	1297				
191-200 kvm	999				
> 200 kvm	2970				

Statistik om lägenhetstyper finns inte. Men det finns om lägenhetsyta.

Lämpliga för

Unga och studerande	
Unga och studerande	
Unga och studerande	
Ensam förvärvsarbete eller ensam pensionär	1 person
Ensam förvärvsarbete eller ensam pensionär	1 person
Makar/sambor förvärvsarbete eller 2 pensionärer	2 personer
Makar/sambor förvärvsarbete eller 2 pensionärer	2 personer
Makar/sambor förvärvsarbete med 1-2 barn	2 vuxna och 1-2 barn
Makar/sambor förvärvsarbete med 2-4 barn	2 vuxna och 2-4 barn
Makar/sambor förvärvsarbete med 2-4 barn	2 vuxna och 2-4 barn
	2 vuxna och 3-4(6) barn
	2 vuxna och 3-4(6) barn
Unga och studerande	
Unga och studerande	
Unga och studerande	
Ensam förvärvsarbete eller ensam pensionär	1 person
Ensam förvärvsarbete eller ensam pensionär	1 person
Makar/sambor förvärvsarbete eller 2 pensionärer	2 personer
Makar/sambor förvärvsarbete eller 2 pensionärer	2 personer
Makar/sambor förvärvsarbete med 1-2 barn	2 vuxna och 1-2 barn
Makar/sambor förvärvsarbete med 2-4 barn	2 vuxna och 2-4 barn
Makar/sambor förvärvsarbete med 2-4 barn	2 vuxna och 2-4 barn
	2 vuxna och 3-4(6) barn
	2 vuxna och 3-4(6) barn

Antal lägenheter efter region, hustyp, bostadsarea och år

		2013				
övriga hus	< 31 kvm	4311	cirka rk	Unga och studerande		
	31-40 kvm	7137	cirka 1 rok	Unga och studerande		
	41-50 kvm	7745	cirka 1 rok	Unga och studerande		
	51-60 kvm	10826	cirka 2 rok	Ensam förvärvsarbetande eller ensam pensionär	1 person	
	61-70 kvm	12583	cirka 2 rok	Ensam förvärvsarbetande eller ensam pensionär	1 person	
	71-80 kvm	10137	cirka 3 rok	Makar/sambor förvärvsarbetande eller 2 pensionärer	2 personer	
	81-90 kvm	7217	cirka 3 ro k	Makar/sambor förvärvsarbetande eller 2 pensionärer	2 personer	
				3 rok	Makar/sambor förvärvsarbetande med 1-2 barn	2 vuxna och 1-2 barn
	91-100 kvm	5638	cirka 4 rok	Makar/sambor förvärvsarbetande med 2-4 barn	2 vuxna och 2-4 barn	
	101-110 kvm	3844	cirka 4 rok	Makar/sambor förvärvsarbetande med 2-4 barn	2 vuxna och 2-4 barn	
	111-120 kvm	2827	cirka 5 rok		2 vuxna och 3-4(6) barn	
	121-130 kvm	1839	cirka 5 rok		2 vuxna och 3-4(6) barn	
	131-140 kvm	1188	mer än 5 rok			
	141-150 kvm	954				
	151-160 kvm	646				
	161-170 kvm	416				
	171-180 kvm	389				
	181-190 kvm	220				
	191-200 kvm	274				
> 200 kvm	936					

Makar/sambor med 3-4 barn kan bo i 4 rok om föräldrarna sover i hop i ett sovrum.
Antalet hushåll med 5 personer är 180607, varav i småhus 128024.
Antalet hushåll med 6 personer är 51097. varav 30062 i småhus.
Makar/sambor med 3-6 barn kan bo i 5 rok om föräldrarna sover i hop i ett sovrum
Antalet hushåll med 7+ personer är 34246 varav 15322 i småhus.
Hushåll med 5 personer och mer bor mest i småhus.

SCBs kommentarer:

Småhus avser friliggande en- och tvåbostadshus samt par-, rad- och kedjehus (exklusive fritidshus).

Flerbostadshus avser bostadsbyggnader innehållande tre eller flera lägenheter inklusive loftgångshus.

Övriga hus avser byggnader som inte är avsedda för bostadsändamål, t.ex. byggnader avsedda för verksamhet eller samhällsfunktion.

Senaste uppdatering: 20140513 16:41

Källa: Statistiska centralbyrån (SCB)

Kontaktperson: Rein Billström, Statistiska centralbyrån (SCB). Telefon: +46 08-506 947 97. Fax: +46 . e-post: rein.billstrom@scb.se

Martin Verhage, Statistiska centralbyrån (SCB). Telefon: +46 08-506 947 78 Fax: +46 . e-post: martin.verhage@scb.se

Referenstid: 31 december resp. år

Databas: Statistikdatabasen Intern referenskod: BO0104AE

Förslag till lägenhetstyper i ny bostadsbebyggelse.

Hur fördelar sig de befintliga bostäderna på hushållen? SCB har dålig ordning på sin hemsida. Det kan vara svårt att få svar på frågan om det ens går att få svar från SCB utan betalning. Med ledning av den tidigare visade statistiken för 2013 ska här göras några kalkyler.

Antalet lägenheter:

mindre än 31 kvm	cirka rum och kokvrå
småhus	3498
flerbostadshus	85003
övriga hus	4311
summa	92812

31-50 kvm

småhus	37387
flerbostadshus	394904
övriga hus	14882
summa	413573

upp till 50 kvm

506385

51-70 kvm

småhus	125779
flerbostadshus	867858
övriga hus	23409
summa	1017046

71-90 kvm

småhus	253940
flerbostadshus	680986
övriga hus	17349
summa	952275

91-100 kvm

småhus	179999
flerbostadshus	136542
övriga hus	5638
summa	322179

Antal personer:

antag att alla barn bor hemma till 19 år och att personerna 20-23 år har enpersonshushåll

antag 92812

antag 413573

antag 506385 : personerna 20-23 år : 503955

antag 1017046 = enpersonshushåll

alla enpersonshushåll 1586645

antalet personer 20-23 år 503955

antalet enpersonshushåll över 23 år 1082690 Lägenheter 2 rok räcker ungefär till dem

Antal tvåpersonshushåll 1318489. Antalet lägenheter 3 rok är bara 952275, det fattas 366214 st. De behöver ta i anspråk även lägenheter på 3,5 rok som är 322179 st

Antalet lägenheter:

101-110 kvm	cirka 4 rok
småhus	179999 223 414
flerbostadshus	136542 76 072
övriga hus	5638 3 844
summa	322179 303 330

111-130 kvm	cirka 5 rok
småhus	466468
flerbostadshus	59946
övriga hus	4666
summa	531080

131-150 kvm	cirka 6 rok
småhus	320913
flerbostadshus	17184
övriga hus	2142
summa	340239

151-170 kvm	cirka 7 rok
småhus	191558
flerbostadshus	6606
övriga hus	1062
summa	199226

101-170 kvm 1 100 876 1 373 875

Antal personer:

Antal hushåll med 3 personer (2 föräldrar och 1 barn):	521369
Antal hushåll med 4 personer (2 föräldrar och 2 barn)	517049
Summa	1038418

Lägenheter 101-170 kvm räcker till 2 föräldrar med 1 och 2 barn.

~~De kan klara sig enligt boverket på lägenheter upp till 4 rok, upp till 110 kvm~~

~~Om man bygger 366214 lägenheter 3 rok för hushåll med 2 personer kan lägenheterna 101-110 kvm användas för föräldrar med barn och lägenheter 91-170 kan användas för hushåll med 2 föräldrar och upp till 5+ barn. Antalet lägenheter blir~~

Antal hushåll med 5 personer (2 föräldrar och 3 barn)	1467090
Antal hushåll med 6 personer (2 föräldrar och 4 barn)	180607
Antal hushåll med 7+ personer (2 Föräldrar och 5+ barn)	51097
Antal hushåll med 3 - 7+ personer	34246
	1304368

SCB uppger i det föregående om antalet personer i befolkningen: Uppgift saknas gäller de ungefär 300 000 personer som är folkbokförda i Sverige den 31/12 men som inte är folkbokförda på en lägenhet. Uppgiften är svårtolkad, men en tolkning är att det saknas lägenheter för dem, cirka 300 000 lägenheter.

Det är bostadsbrist och det har byggts för få bostäder en längre tid.

Regeringen avser att åstadkomma mer bostadsbyggande och i synnerhet för ungdom mm som har svårt få bostad.

Här har räknats med att det finns en kategori ungdomar som har lägenheter under 50 kvm och är i antal som antalet i åldrarna 20 - 23 år. Där finns studenter och för sådana bör byggas studentbostäder där det finns behov av det.

För övrigt i denna kategori bör inte byggas lägenheter under 2 rum och kök (under 50 kvm). Enligt boverket är lägenheter under 2 rok inte lämpliga för en person, och naturligtvis bör ej byggas olämpliga bostäder, man bör tänka på att den önskade standarden har ökat under åren och att man bör sträva efter att vid nybyggnad göra en standard som duger i framtiden.

Det är brist på lägenheter 3 rok som är lämpliga för 2 personer. Om man bygger sådana kan tvåpersonshushåll i för stora lägenheter flytta in i lägenheter lämpliga för dem och kan barnfamiljerna få tillgång till deras gamla lägenheter som är lämpligare för barnfamiljer. **Det kan finnas behov av fler moderna lägenheter på 4 rok.**

Hushålls- och bostadsstatistik Från SCB 3 april 2015, artikel av Lovisa Sköld, SCB, som arbetar med boendestatistik på SCB.

“Nya bostads- och hushållsstatistiken

För första gången på över 20 år kan vi presentera heltäckande statistik över hur många hushåll det finns i Sverige och hur folk bor. Det ger nya möjligheter att ta reda på allt från hur stor boendeyta snitthushållet har till hur många som bor ensamma.

År 1990 genomfördes den sista folk- och bostadsräkningen i Sverige då alla hushåll fick svara på en enkät om bland annat de som bodde i hushållet och storleken på bostaden. Det var dyrt och dessutom krångligt för alla inblandade. För att kunna ta fram statistiken på ett enklare sätt skapades ett lägenhetsregister. Tillsammans med folkbokföringen kopplar registret samman personer och hushåll med lägenheter, och inte enbart med fastigheter som tidigare.

I den nya statistiken utgörs ett hushåll av samtliga personer som är folkbokförda i samma bostad. De som bor tillsammans klassificeras efter hushållstyp enligt vissa regler. Att metoden är ny och att det finns skillnader i definitionerna får man ha i åtanke när man jämför den nya statistiken med tidigare folk- och bostadsräkningar.

Från och med nu publicerar vi den registerbaserade statistiken om boende och hushåll årligen. Vi kommer även att ta fram bostadsstatistik med hjälp av lägenhetsregistret. Det är ett stort lyft om man jämför med folk- och bostadsräkningarna, som bara genomfördes vart femte år. Statistiken omfattar nästan alla folkbokförda, men för cirka 300 000 personer saknar SCB bostadsinformation om eller bor i en felaktigt registrerad bostad.

Villa vanligaste boendeformen

Hälften av Sveriges befolkning bor i ett ägt småhus. Av familjer med barn i skolåldern bor 70 procent i ägt småhus. Hur vi bor styrs förutom av hushållets storlek och ekonomi även av ålder och geografi.

Det genomsnittliga antalet boende per hushåll i ägt småhus är 2,7 personer. I flerbostadshus med bostadsrätt och hyresrätt bor det knappt 2 personer per hushåll. Det framgår av den nya boendestatistiken, som varit möjlig att ta fram med hjälp av Lägenhetsregistret.

För barn är det absolut vanligast att bo i småhus som hushållet äger. Boendet varierar dock beroende på barnets ålder. I alla åldrar är det vanligast att bo i småhus, men det är relativt många som i småbarnsåren bor i bostadsrätt eller hyresrätt i flerbostadshus. Under de första fem åren flyttar många barn från flerbostadshus till småhus.

Boendet för barn skiljer sig markant åt beroende på om de bor med en eller två föräldrar. Av cirka 1,7 miljoner barn till sammanboende bor 70 procent i ägt småhus. Av 390 000 barn till ensamstående föräldrar bor endast 15 procent i ägt småhus.

För att räknas som ”barn” krävs att man är folkbokförd i samma lägenhet som minst en av föräldrarna. Det är mindre än hälften av alla i åldern 20–24 år som räknas som barn i den bemärkelsen.

Ungdomar som inte bor med sina föräldrar räknas som vuxna, och de bor i stor utsträckning i hyresrätt i flerbostadshus. För den gruppen är också andelen i övrigt boende relativt hög. Det beror på att studentbostäder ingår i övrigt boende. 11 procent av alla mellan 20 och 24 år bor i studentbostad. Andelen sjunker sedan och vid 30 års ålder är den endast 2 procent.

Vuxnas boende speglar barnens boende. När det är dags för familjebildning flyttar många från flerbostadshus till småhus. Bostäder i småhus är i genomsnitt större än i flerbostadshus, vilket är en fördel när familjen växer. Det kan också vara då man har fått ekonomiska möjligheter att köpa sin bostad.

Hur vi bor avgörs inte bara av hur gamla vi är, hur stort hushållet är eller vilken ekonomi vi har. En bidragande faktor är också hur bostadsbeståndet ser ut där vi väljer att bo. I storstadsområdena är det en stor övervikt av flerbostadshus, medan mindre kommuner istället har övervikt av småhus. Den övervägande delen av småhusen är äganderätter och en ganska liten andel är bostads- och hyresrätter.

Gagnef är den kommun som har störst andel hushåll i äganderätt i småhus. Det finns flera glesbygdskommuner, men även kranskommuner till de tre storstäderna, bland kommunerna med störst andel hushåll i ägda småhus....[Hushåll och ekonomi Fastigheter Familjer Regionalt](#) “

“ **Artikeln bygger på** [Hushålls- och bostadsräkning, Census Tabeller, hushållens boende](#)

Artiklar

[Svensk ekonomisk statistik i världstoppen](#)

[Ny statistik om inkomstfördelning](#)

[På gränsen till vuxenlivet](#)

[Ung idag](#)

[Dotterbolag till organisationer i det civila samhället omsätter 55 miljarder](#)

[Visa alla artiklar](#)

Välfärd Artikeln har publicerats i tidskriften Välfärd. [Välfärd 1/2014](#)

Lästips

[Var tredje äldre bor ensam](#)

[Två personer i snitthushållet](#)

[Ovanligt bo i bostadsrätt i glesbygd](#) “

Registerbaserad hushållsstatistik Från SCB 3 april 2015, artikel av Tomas Johansson, SCB, som arbetar med befolkningsstatistik på SCB.

“ En person definieras som barn, oavsett ålder, då denne ingår i ett hushåll tillsammans med minst en av sina föräldrar och om personen själv saknar barn i samma hushåll. En förälderbarnrelation skapas om en person är biologisk förälder, adoptivförälder, vårdnadshavare eller så kallad annan person (när den faktiska vårdnaden sköts av annan person än vårdnadshavaren, t.ex. fosterföräldrar) till någon i hushållet.

Par som inte är gifta, registrerade partner eller saknar gemensamma barn räknas som sambopar om de uppfyller vissa kriterier. Dessa kriterier är att de ska bo i samma bostad, vara minst 18 år, ha olika kön, ha högst 15 års åldersskillnad, ej vara nära släkt och det endast finns ett möjligt sambopar i bostaden. Övriga hushåll är exempelvis flergenerationshushåll och kompisboende....

Två personer i snitthushållet

Hela 70 procent av Sveriges hushåll består av en eller två personer. Om vi lever själva eller ihop med andra är starkt kopplat till ålder och det är vanligt att man både börjar och avslutar sitt vuxna liv som ensamboende. Det framgår av den nya, registerbaserade hushållsstatistiken.

4 av 10 bor ensamma

Det vanligaste hushållet är Ensamstående utan barn. Personer som bor ensamma utgör 37,7 procent av alla hushåll. De därefter vanligaste hushållstyperna är Sammanboende utan barn och Sammanboende med barn 0–24 år. Bland Sammanboende med barn 0–24 år är det vanligast att ha två barn. I två tredjedelar av samtliga hushåll finns det inga barn.

Trots att 37,7 procent av hushållen är Ensamstående utan barn så är det endast 16,5 procent av befolkningen som tillhör enpersonshushåll. Istället ingår de flesta människor i hushållstyperna Sammanboende med barn 0–24 år och Sammanboende utan barn. Närmare 60 procent av Sveriges befolkning tillhör någon av dessa hushållstyper.

Hushållstyp	Hushåll		Personer	
	Antal	Andel (%)	Antal	Andel (%)
Ensamstående utan barn	1 576 000	37,7	1 576 000	16,5
Ensamstående med barn 0–24 år	247 000	5,9	644 000	6,7
Ensamstående med barn 25+ år	42 000	1,0	87 000	0,9
Sammanboende utan barn	1 041 000	24,9	2 083 000	21,8
Sammanboende med barn 0–24 år	929 000	22,2	3 624 000	37,9
Sammanboende med barn 25+ år	54 000	1,3	165 000	1,8
Övriga hushåll utan barn	164 000	3,9	424 000	4,4
Övriga hushåll med barn 0–24 år	117 000	2,9	625 000	6,5
Övriga hushåll med barn 25+ år	7 000	0,1	27 000	0,2
Uppgift saknas			302 000	3,2
Totalt	4 176 000	100 %	9 556 000	100 %

Liten ökning av antalet boende i snitthushållet

Fördelningen av hushållen i Sverige efter hushålls-storlek ser idag ungefär likadan ut som 1990. Det är vanligare med små hushåll än med stora. Hushåll med 1–2 personer utgör närmare 70 procent av hushållen. De största hushållen, med sex eller fler personer, utgör 2 procent av hushållen. Det är en ökning jämfört med 1990 och kan delvis förklaras med att specialbostäder inte ingick i folk- och bostadsräkningen. I genomsnitt bodde 2,22 personer per hushåll 2012 vilket var en liten ökning från 2,15 år 1990.

Hushållsstorlek	2012		1990 Resultat från Folk- och Bostadsräkningen 1990	
	Antal	Andel (%)	Antal	Andel (%)
1 person	1 576 000	37,7	1 516 000	39,6
2 personer	1 307 000	31,3	1 190 000	31,1
3 personer	518 000	12,4	471 000	12,3
4 personer	515 000	12,3	453 000	11,8
5 personer	179 000	4,3	157 000	4,1
6+ personer	82 000	2,0	43 000	1,1
Totalt	4 176 000	100 %	3 830	100 %

Singelhushåll vanligt bland unga män

Av de ensamboende är 53 procent kvinnor och 47 procent män. Det finns dock stora skillnader i åldersfördelningen mellan könen. För både kvinnor och män är det vanligt att vara ensamboende i den tidiga 20-års-åldern. Andelen ensamboende minskar sedan till följd av parbildning fram till 35-års-åldern för båda könen.

Männen är ensamboende i betydligt högre utsträckning än kvinnorna fram till 60-års-åldern där en förändring sker och antalet ensamboende kvinnor blir fler.

Andelen äldre par som splittras, främst på grund av att den ene partnern avlider, ökar successivt med åldern. Det är vanligast att kvinnan blir ensam kvar, och de flesta ensamboende äldre är därför kvinnor.

Antalet ensamboende kvinnor är litet i medelåldern, delvis på grund av att barn till separerade par oftast är folkbokförda hos modern. I de åldrar när barnen flyttar till annat boende ökar antalet ensamboende bland kvinnorna.

Artiklar om hushåll och ekonomi Från SCB 3 april 2015.

[Visa alla artiklar](#) [Visa alla etiketter](#)

2015-03-30 [Ny statistik om inkomstfördelning](#) Urvalsundersökningen Hushållens ekonomi (HEK) har sedan 1975 tjänat som källa till SCB:s officiella inkomstfördelningsstatistik... [Hushåll och ekonomi](#) [Inkomster](#)

2015-03-24 [På gränsen till vuxenlivet](#) Emma går på gymnasiet, på det samhällsvetenskapliga programmet. Hon bor med mamma, pappa och ett syskon... [Befolkning](#) [Hushåll och ekonomi](#) [Utbildning](#) [Hälsa och ohälsa](#)

2015-03-03 [Halv miljon ton mat kastas i onödan](#) Cirka en halv miljon ton ätbar mat och dryck slängs i sopor och hälls ut i avlopp i svenska hushåll varje år... [Ekonomi](#) [Hushåll och ekonomi](#) [Klimat](#) [Miljö och hållbar utveckling](#)

2015-02-11 [Sverige lever gott men risken för fattigdom ökar](#) Inget annat EU-land kan visa upp en lika stor andel hushåll med en god materiell och ekonomisk standard som Sverige... [Inkomster](#) [Ekonomi](#) [Hushåll och ekonomi](#) [Europa](#)

2015-01-02 [Finansräkenskaper – i en föränderlig tid](#) Det har skett en kraftig utveckling på finansmarknaden sedan 1970-talet då Finansräkenskaperna sjösattes... [Finanser](#) [Ekonomi](#) [Hushåll och ekonomi](#) [Sveriges ekonomi](#)

2014-12-04 [Vanligare att utrikes födda bor trångt](#) Trångboddhet är mer än dubbelt så vanligt bland utrikes födda än bland de som är födda i Sverige. Framför allt är det många födda utanför Europa som bor trångt... [Boende och byggande](#) [Hushåll och ekonomi](#) [Integration och segregation](#)

2014-09-29 [Barnfamiljer tjänar mest på ränteavdraget](#) Drygt 70 procent av Sveriges hushåll betalar räntor på lån, i huvudsak bolån... [Hushåll och ekonomi](#) [Familjer](#) [Kvinnor och män](#) [Skatter](#)

2014-09-29 [Högst ränteavdrag i storstäder](#) Ränteavdrag innebär att de som betalar räntor på lån, till exempel bolån, får en skattereduktion på 30 procent av räntebeloppet... [Hushåll och ekonomi](#) [Familjer](#) [Kartor](#) [Skatter](#)

2014-05-21 [Södra Europa billigast för turisten](#) Ska du på semester i Europa och vill få så mycket som möjligt för dina semesterpengar? Då ska du söka dig söderut...[Konsumtprisindex](#) [Hushåll och ekonomi](#) [Europa](#) [Ekonomi](#)

2014-04-09 [Nästan halva befolkningen lever i parrelation](#) Den 31 december 2013 fanns det 4 209 502 hushåll i Sverige... [Familjer](#) [Barn](#) [Befolkning](#) [Hushåll och ekonomi](#)

Föregående [1](#) [2](#) [3](#) [4](#) [Nästa sida](#)

Artiklar om Fastigheter Från SCB 3 april 2015.

[Visa alla artiklar](#) [Visa alla etiketter](#)

2014-03-04 [Villa vanligaste boendeformen](#) Hälften av Sveriges befolkning bor i ett ägt småhus. Av familjer med barn i skolåldern bor 70 procent i ägt småhus... [Hushåll och ekonomi](#) [Fastigheter](#) [Familjer](#) [Regionalt](#)

2014-03-04 [Ovanligt bo i bostadsrätt i glesbygd](#) I 13 av landets kommuner, bland annat Nordanstig, Pajala och Dorotea, bor ingen i bostadsrätt i flerbostadshus. Det visar den nya boendestatistiken. [Fastigheter](#) [Regionalt](#) [Kartor](#) [Glesbygd](#)

2014-02-04 [Bostadslånen på uppgång igen](#) Byggandet i Sverige har de senaste åren inte hängt med befolkningstillväxten, vilket har lett till högre priser på bostäder... [Boende och byggande](#) [Ekonomi](#) [Fastigheter](#) [Finanser](#)

2013-05-27 [Vanligare med utländsk granne på landet](#) Fritidshus med utländska ägare i Sverige har nära nog fördubblats sedan millennieskiftet och utvecklingen fortsätter... [Boende och byggande](#) [Europa](#) [Kartor](#) [Fastigheter](#)

2012-06-29 [Bostadsbyggandet lågt under lång tid](#) Bostadsbyggandet i Sverige rasade i början på 1990-talet och har sedan dess legat kvar på en låg nivå... [Boende och byggande](#) [Fastigheter](#) [Sveriges ekonomi](#) [Europa](#)

2012-06-21 [Drömmen om en röd stuga med vita knutar](#) Sommaren är här, semestern står för dörren och många drömmer om att tillbringa sin ledighet i ett eget fritidshus på landet... [Boende och byggande](#) [Fastigheter](#) [Hushåll och ekonomi](#) [Kultur och fritid](#)

Artiklar om Regionalt Från SCB 3 april 2015.

[Visa alla artiklar](#) [Visa alla etiketter](#)

2014-12-10 **Europas befolkning – detaljerna träder fram** På den relativt lilla yta som Europa omfattar ryms en enastående mångfald både vad gäller naturgivna förutsättningar, markanvändning, befolkning och bosättningsmönster... [Kartor](#) [Europa](#) [Befolkning](#) [Regionalt](#)

2014-11-20 **Var åttonde person flyttade under 2013** Under 2013 flyttade mer än en miljon personer inom Sverige. Det motsvarar var åttonde person i befolkningen... [Inrikes flyttning](#) [Befolkning](#) [Regionalt](#)

2014-10-15 **Hög servicegrad i centralorter och turistorter med liten folkmängd** Tillgången till offentlig service som skolor och sjukhus eller till kommersiell service som butiker och restauranger varierar mellan olika tätorter i Sverige... [Glesbygd](#) [Handel](#) [Regionalt](#) [Städer](#)

2014-06-09 **Hemvärnet starkt i Norrland** Hemvärnet har krympt de senaste åren och bemannas i dag av 22 000 personer... [Regionalt](#) [Kartor](#) [Glesbygd](#)

2014-06-09 **Här har lokala partier störst väljarstöd** I 2010 års val till kommunfullmäktige gick totalt 4 procent av rösterna till partier som inte fick mandat i riksdagen. [Politik och demokrati](#) [Regionalt](#) [Kartor](#)

2014-03-26 **Förstagångspappor äldre än förstagångsmammor** Medelåldern för de män som blev pappor för första gången 2013 var 31,5 år, medan den var 29 år för mammorna... [Befolkning](#) [Födelsetal](#) [Regionalt](#)

2014-03-19 **Mäns medellivslängd för första gången över 80 år** Under 2013 var den förväntade medel-livs-längden för kvinnor 83,7 år och för män 80,1 år... [Medellivslängd](#) [Befolkning](#) [Demografi](#) [Regionalt](#)

2014-03-04 **Villa vanligaste boendeformen** Hälften av Sveriges befolkning bor i ett ägt småhus. Av familjer med barn i skolåldern bor 70 procent i ägt småhus... [Hushåll och ekonomi](#) [Fastigheter](#) [Familjer](#) [Regionalt](#)

2014-03-04 **Ovanligt bo i bostadsrätt i glesbygd** I 13 av landets kommuner, bland annat Nordanstig, Pajala och Dorotea, bor ingen i bostadsrätt i flerbostadshus. Det visar den nya boendestatistiken. [Fastigheter](#) [Regionalt](#) [Kartor](#) [Glesbygd](#)

2013-12-09 **Stockholmarna trivs trots bostadsbrist** Trots bostadsbrist och höga boendekostnader trivs de allra flesta stockholmare både med sitt boende och överlag med det liv de lever.. [Regionalt](#) [Miljö och hållbar utveckling](#) [Boende och byggande](#) [Städer](#)

Föregående [1](#) [2](#) [3](#) [Nästa sida](#)

Artiklar om Glesbygd Från SCB 3 april 2015.

[Visa alla artiklar](#) [Visa alla etiketter](#)

2015-03-03 **Urbanisering – från land till stad** För 200 år sedan bodde 90 procent av Sveriges befolkning på landet. Idag är det nästan tvärt om, 85 procent av oss bor i tätorter. Processen kallas urbanisering. [Befolkning](#) [Glesbygd](#) [Statistikskolan](#) [Städer](#)

2015-03-03 **EU – var fjärde är fattig i glesbygd** Det är vanligare att människor är utsatta för risk för fattigdom eller social utestängning i glesbefolkade områden i EU jämfört med tätare befolkade områden... [Befolkning](#) [Europa](#) [Glesbygd](#) [Internationellt](#)

2015-01-08 **Sveriges befolkning ökar – men inte i hela landet** Sveriges befolkning koncentreras alltmer till Stockholm, Göteborg och Malmö... [Befolkning](#) [Befolkningsprognoser](#) [Glesbygd](#) [Städer](#)

2014-10-15 **Hög servicegrad i centralorter och turistorter med liten folkmängd** Tillgången till offentlig service som skolor och sjukhus eller till kommersiell service som butiker och restauranger varierar mellan olika tätorter i Sverige... [Glesbygd](#) [Handel](#) [Regionalt](#) [Städer](#)

2014-06-09 **Hemvärnet starkt i Norrland** Hemvärnet har krympt de senaste åren och bemannas i dag av 22 000 personer... [Regionalt](#) [Kartor](#) [Glesbygd](#)

2014-03-04 **Ovanligt bo i bostadsrätt i glesbygd** I 13 av landets kommuner, bland annat Nordanstig, Pajala och Dorotea, bor ingen i bostadsrätt i flerbostadshus. Det visar den nya boendestatistiken. [Fastigheter](#) [Regionalt](#) [Kartor](#) [Glesbygd](#)

2013-12-09 **Störst utbildningsgap mellan könen i glesbygd** Kvinnor läser vidare efter gymnasiet i större utsträckning än män. Skillnaderna är dock inte lika stora i alla delar av landet... [Utbildning](#) [Regionalt](#) [Högskola](#) [Glesbygd](#)

2013-03-06 **Växande städer ger fler småorter** Antalet småorter i Sverige har vuxit med flera hundra de senaste åren. Och tvärtom vad man kanske kan tro bildas de oftast i närheten av större städer... [Städer](#) [Befolkning](#) [Geografi](#) [Glesbygd](#)

2012-12-04 **Enslighetens geografi** Att bo riktigt ensligt har blivit allt mer unikt i Sverige. På 2600 adresser finns det bosatta som saknar grannar inom en kilometer... [Geografi](#) [Boende och byggande](#) [Regionalt](#)

2012-09-17 **Kvinna i glesbygd typisk hos studieförbunden** Den typiska deltagaren hos de svenska studieförbunden är en relativt välutbildad kvinna i övre medel-åldern... [Utbildning](#) [Glesbygd](#) [Kvinnor och män](#) [Kultur och fritid](#)

Föregående [1](#) [2](#) [Nästa sida](#)

Artiklar om Boende och byggande Från SCB 3 april 2015.

[Visa alla artiklar](#) [Visa alla etiketter](#)

2014-12-04 **Vanligare att utrikes födda bor trångt** Trångboddhet är mer än dubbelt så vanligt bland utrikes födda än bland de som är födda i Sverige. Framför allt är det många födda utanför Europa som bor trångt... [Boende och byggande](#) [Hushåll och ekonomi](#) [Integration och segregation](#)

2014-02-04 **Bostadslånen på uppgång igen** Byggandet i Sverige har de senaste åren inte hängt med befolkningstillväxten, vilket har lett till högre priser på bostäder... [Boende och byggande](#) [Ekonomi](#) [Fastigheter](#) [Finanser](#)

2013-12-09 **Stockholmarna trivs trots bostadsbrist** Trots bostadsbrist och höga boendekostnader trivs de allra flesta stockholmarna både med sitt boende och överlag med det liv de lever... [Regionalt](#) [Miljö och hållbar utveckling](#) [Boende och byggande](#) [Städer](#)

2013-05-27 **Vanligare med utländsk granne på landet** Fritidshus med utländska ägare i Sverige har nära nog fördubblats sedan millennieskiftet och utvecklingen fortsätter... [Boende och byggande](#) [Europa](#) [Kartor](#) [Fastigheter](#)

2012-12-04 **Enslighetens geografi** Att bo riktigt ensligt har blivit allt mer unikt i Sverige. På 2600 adresser finns det bosatta som saknar grannar inom en kilometer... [Geografi](#) [Boende och byggande](#) [Glesbygd](#) [Regionalt](#)

2012-06-29 **Bostadsbyggandet lågt under lång tid** Bostadsbyggandet i Sverige rasade i början på 1990-talet och har sedan dess legat kvar på en låg nivå... [Boende och byggande](#) [Fastigheter](#) [Sveriges ekonomi](#) [Europa](#)

2012-06-21 **Drömmen om en röd stuga med vita knutar** Sommaren är här, semestern står för dörren och många drömmer om att tillbringa sin ledighet i ett eget fritidshus på landet... [Boende och byggande](#) [Fastigheter](#) [Hushåll och ekonomi](#) [Kultur och fritid](#)

2012-05-24 **Trångboddheten i Sverige minskar** Trångboddheten har minskat från 20 till 15 procent sedan 1980. Vanligast är det att bo trångt bland yngre och ensamstående och i storstadsområdena... [Boende och byggande](#) [Familjer](#) [Barn](#) [Hushåll och ekonomi](#)

2012-05-24 **Nästan var femte EU-medborgare är trångbodd** Jämfört med länderna i EU har Sverige en lägre andel trångbodda än genomsnittet. Vanligast är trångboddhet i EU:s nya medlemsländer. [Internationellt](#) [Europa](#) [Boende och byggande](#) [Hushåll och ekonomi](#)

2012-05-24 **Den svenska bolånemarknaden** Denna artikel ger en överblick över situationen på den svenska bolånemarknaden... [Boende och byggande](#) [Ekonomi](#) [Hushåll och ekonomi](#) [Internationellt](#)

Artiklar om Integration och segregation Från SCB 3 april 2015.

[Visa alla artiklar](#) [Visa alla etiketter](#)

2014-12-04 [Vanligare att utrikes födda bor trångt](#) Trångboddhet är mer än dubbelt så vanligt bland utrikes födda än bland de som är födda i Sverige. Framför allt är det många födda utanför Europa som bor trångt... [Boende och byggande](#) [Hushåll och ekonomi](#) [Integration och segregation](#)

2014-09-29 [Yrke viktigt för utrikes föddas lön](#) Utrikes födda tjänar 91 procent av vad inrikes födda gör. Om man tar hänsyn till faktorer som yrke, utbildning och kön minskar dock skillnaden väsentligt... [Arbetsmarknad](#) [Löner](#) [Integration och segregation](#) [Kvinnor och män](#)

2014-07-03 [Stor skillnad i förvärvsfrekvens 15 år efter invandringen](#) Utrikes födda är i lägre utsträckning än inrikes födda förvärvsarbetande. Men skillnaderna är stora mellan olika grupper av utrikes födda... [Arbetslöshet](#) [Arbetsmarknad](#) [Integration och segregation](#) [In- och utvandring](#)

2014-06-09 [Läsfärdigheter skiljer stort bland utrikes födda](#) Det är stora skillnader i utrikes föddas läsfärdigheter i Sverige. Det är också stora skillnader mellan utrikes och inrikes födda i Sverige jämfört med andra länder... [In- och utvandring](#) [Integration och segregation](#) [Utbildning](#) [Arbetsmarknad](#)

2014-03-04 [Tid i Sverige viktigt för skolresultat](#) I vilket land man är född spelar roll för skolresultaten... [Utbildning](#) [Integration och segregation](#) [Skola](#) [In- och utvandring](#)

2013-12-09 [Fler utrikes födda väntas arbeta 2035](#) Utrikes födda har stor betydelse för den framtida sysselsättningen då de väntas stå för hela befolkningsökningen i de åldrar då flest arbetar till 2035... [Arbetsmarknad](#) [Arbetslöshet](#) [Befolkningsprognoser](#) [Integration och segregation](#)

2013-03-14 [Fler i Sverige i risk för fattigdom](#) I Sverige har andelen av befolkningen som har en inkomst under 60 procent av medianinkomsten ökat från 12 till 14 procent de senaste åren... [Inkomster](#) [Hushåll och ekonomi](#) [Integration och segregation](#)

2013-01-24 [Vart femte barn har utländsk bakgrund](#) Vart femte barn i Sverige är fött utomlands eller har två utrikes födda föräldrar. Irak är det vanligaste ursprungslandet för de här barnen och deras föräldrar... [Barn](#) [Befolkning](#) [Integration och segregation](#) [In- och utvandring](#)

2012-12-04 [Fler utrikes födda stannar i Sverige](#) Andelen invandrade som stannar i Sverige har ökat. En orsak är att invandringens sammansättning har ändrats. Kunskapen används bland annat i SCB:s befolkningsprognoser... [In- och utvandring](#) [Integration och segregation](#) [Befolkningsprognoser](#) [Befolkning](#)

2012-10-15 [Utländska medborgare nästan 7 procent av befolkningen](#) Vid utgången av 2011 hade över 650 000 personer i Sverige ett utländskt medborgarskap... [Integration och segregation](#) [In- och utvandring](#) [Befolkning](#) [Internationellt](#) **Föregående** [1](#) [2](#) [Nästa sida](#)

Personer (antal och andelar) efter region, boendeform, kön, ålder, tabellinnehåll och år

			Antal personer 2013	Andel personer 2013
00 Riket småhus, äganderätt	män	samtliga åldrar	2493975	51,8
		-5 år	183105	51,4
		6-12 år	245879	63,5
		13-19 år	235501	61,6
		20-24 år	126983	36,9
		25-29 år	78337	24,3
		30-39 år	247920	40,2
		40-49 år	389504	58,1
		50-59 år	343266	57,8
		60-69 år	350812	60,1
		70-79 år	210834	57,4
		80+ år	81834	43,4
	kvinnor	samtliga åldrar	2358394	48,8
		-5 år	172432	51,2
		6-12 år	232253	63,2
		13-19 år	218522	60,9
		20-24 år	102775	31,3
		25-29 år	79002	25,6
		30-39 år	267478	45,2
		40-49 år	376698	57,8
		50-59 år	319290	54,8
		60-69 år	321504	54,4
		70-79 år	184987	45,8
		80+ år	83453	27
	män och kvinnor	samtliga åldrar	4852369	50,3
		-5 år	355537	51,3
		6-12 år	478132	63,3
		13-19 år	454023	61,2
		20-24 år	229758	34,2
		25-29 år	157339	24,9
		30-39 år	515398	42,6
		40-49 år	766202	57,9
		50-59 år	662556	56,3
		60-69 år	672316	57,2
		70-79 år	395821	51,3
		80+ år	165287	33,2

Personer (antal och andelar) efter region, boendeform, kön, ålder, tabellinnehåll och år

			Antal personer 2013	Andel personer 2013	
småhus, bostadsrätt	män	samtliga åldrar	88653	1,8	
		-5 år	8825	2,5	
		6-12 år	8573	2,2	
		13-19 år	7709	2	
		20-24 år	4762	1,4	
		25-29 år	4087	1,3	
		30-39 år	11543	1,9	
		40-49 år	11817	1,8	
		50-59 år	10577	1,8	
		60-69 år	10674	1,8	
		70-79 år	6870	1,9	
		80+ år	3216	1,7	
		kvinnor	samtliga åldrar	97311	2
			-5 år	8492	2,5
	6-12 år		8375	2,3	
	13-19 år		7149	2	
	20-24 år		4358	1,3	
	25-29 år		4529	1,5	
	30-39 år		12726	2,1	
	40-49 år		13641	2,1	
	50-59 år		12384	2,1	
	60-69 år		12344	2,1	
	70-79 år		8569	2,1	
	80+ år		4744	1,5	
	män och kvinnor		samtliga åldrar	185964	1,9
			-5 år	17317	2,5
		6-12 år	16948	2,2	
		13-19 år	14858	2	
		20-24 år	9120	1,4	
		25-29 år	8616	1,4	
		30-39 år	24269	2	
		40-49 år	25458	1,9	
50-59 år		22961	2		
60-69 år		23018	2		
70-79 år		15439	2		
80+ år		7960	1,6		

<u>Personer (antal och andelar) efter region, boendeform, kön, ålder, tabellinnehåll och år</u>			Antal personer 2013	Andel personer 2013
småhus, hyresrätt	män	samtliga åldrar	7192	1,5
		-5 år	6319	1,8
		6-12 år	7053	1,8
		13-19 år	7177	1,9
		20-24 år	5228	1,5
		25-29 år	4332	1,3
		30-39 år	8347	1,4
		40-49 år	9185	1,4
		50-59 år	8253	1,4
		60-69 år	7756	1,3
		70-79 år	5078	1,4
		80+ år	3199	1,7
	kvinnor	samtliga åldrar	77940	1,6
		-5 år	5930	1,8
		6-12 år	6644	1,8
		13-19 år	6609	1,8
		20-24 år	4775	1,5
		25-29 år	4459	1,4
		30-39 år	9172	1,5
		40-49 år	10547	1,6
		50-59 år	8822	1,5
		60-69 år	8448	1,4
		70-79 år	6656	1,6
		80+ år	5878	1,9
	män och kvinnor	samtliga åldrar	149867	1,6
		-5 år	12249	1,8
		6-12 år	13697	1,8
		13-19 år	13786	1,9
		20-24 år	10003	1,5
		25-29 år	8791	1,4
30-39 år		17519	1,4	
40-49 år		19732	1,5	
50-59 år		17075	1,5	
60-69 år		16204	1,4	
70-79 år		11734	1,5	
80+ år		9077	1,8	

Personer (antal och andelar) efter region, boendeform, kön, ålder, tabellinnehåll och år

flerbostadshus, bostadsrätt

män

samtliga åldrar

Antal personer 2013

Andel personer 2013

-5 år

711224

14,8

6-12 år

45988

12,9

13-19 år

31672

8,2

20-24 år

32084

8,4

25-29 år

54736

15,9

30-39 år

72698

22,5

40-49 år

120257

19,5

50-59 år

84676

12,6

60-69 år

79985

13,5

70-79 år

87250

14,9

80+ år

63125

17,2

kvinnor

samtliga åldrar

38753

20,6

-5 år

773990

16

6-12 år

44017

13,1

13-19 år

30550

8,3

20-24 år

31899

8,9

25-29 år

57266

17,5

30-39 år

67761

22

40-49 år

102307

17,3

50-59 år

80859

12,4

60-69 år

90108

15,5

70-79 år

108332

18,3

80+ år

88534

21,9

män och kvinnor

samtliga åldrar

72357

23,4

-5 år

1485214

15,4

6-12 år

90005

13

13-19 år

62222

8,2

20-24 år

63983

8,6

25-29 år

112002

16,7

30-39 år

140459

22,3

40-49 år

222564

18,4

50-59 år

165535

12,5

60-69 år

17009

14,5

70-79 år

195582

16,6

80+ år

151659

19,7

80+ år

111110

22,3

<u>Personer (antal och andelar) efter region, boendeform, kön, ålder, tabellinnehåll och år</u>			Antal personer 2013	Andel personer 2013
flerbostadshus, hyresrätt	män	samtliga åldrar	1149942	23,9
		-5 år	94644	26,5
		6-12 år	80807	20,9
		13-19 år	84109	22
		20-24 år	113625	33
		25-29 år	125700	38,9
		30-39 år	182598	29,6
		40-49 år	142038	21,2
		50-59 år	121646	20,5
		60-69 år	100846	17,3
		70-79 år	63742	17,4
		80+ år	40187	21,3
		kvinnor	samtliga åldrar	1228601
	-5 år		89933	26,7
	6-12 år		76724	20,9
	13-19 år		81128	22,6
	20-24 år		121037	36,9
	25-29 år		123061	39,9
	30-39 år		165905	28
	40-49 år		143180	22
	50-59 år		128395	22
	60-69 år		118166	20
	70-79 år		94224	23,3
	80+ år		86848	28,1
	män och kvinnor		samtliga åldrar	2378543
		-5 år	184577	26,6
		6-12 år	157531	20,9
		13-19 år	165237	22,3
		20-24 år	234662	34,9
		25-29 år	248761	39,4
		30-39 år	348503	28,8
		40-49 år	285218	21,6
		50-59 år	250041	21,3
60-69 år		219012	18,6	
70-79 år		157966	20,5	
80+ år		127035	25,5	

<u>Personer (antal och andelar) efter region, boendeform, kön, ålder, tabellinnehåll och år</u>			Antal personer 2013	Andel personer 2013
specialbostad	män och kvinnor	samtliga åldrar	168111	1,7
		-5 år	1937	0,3
		6-12 år	791	0,1
		13-19 år	3437	0,5
		20-24 år	42783	6,4
		25-29 år	28150	4,5
		30-39 år	13017	1,1
		40-49 år	4945	0,4
		50-59 år	5211	0,4
		60-69 år	6762	0,6
		70-79 år	11696	1,5
		80+ år	49382	9,9
		övrigt boende	män och kvinnor	samtliga åldrar
5 år	7486			1,1
6-12 år	6646			0,9
13-19 år	7339			1
20-24 år	11172			1,7
25-29 år	10981			1,7
30-39 år	15675			1,3
40-49 år	14061			1,1
50-59 år	13298			1,1
60-69 år	12831			1,1
70-79 år	10490			1,4
80+ år	10680	2,1		
uppgift saknas	män och kvinnor	samtliga åldrar	304137	3,2

Personer (antal och andelar) efter region, boendeform, kön, ålder, tabellinnehåll och år

samtliga boendeformer

män

samtliga åldrar

Antal personer 2013

Andel personer 2013

-5 år

4814357

100

6-12 år

356506

100

13-19 år

387352

100

20-24 år

382492

100

25-29 år

343988

100

30-39 år

322761

100

40-49 år

616840

100

50-59 år

670898

100

60-69 år

593874

100

70-79 år

584050

100

80+ år

367252

100

80+ år

188344

100

kvinnor

samtliga åldrar

4830507

100

-5 år

337016

100

6-12 år

367446

100

13-19 år

358916

100

20-24 år

327952

100

25-29 år

308494

100

30-39 år

308494

100

40-49 år

592061

100

50-59 år

592061

100

60-69 år

651430

100

70-79 år

582736

100

80+ år

591201

100

80+ år

403882

100

män och kvinnor

samtliga åldrar

309373

100

-5 år

9644864

100

6-12 år

693522

100

13-19 år

754798

100

20-24 år

741408

100

25-29 år

671940

100

30-39 år

631255

100

40-49 år

1208901

100

50-59 år

1322328

100

60-69 år

1176610

100

70-79 år

1175251

100

80+ år

771134

100

80+ år

497717

100

Uppgift saknas gäller de ungefär 300 000 personer som är folkbokförda i Sverige den 31/12 men som inte är folkbokförda på en lägenhet.

Boendeform:

Småhus avser friliggande en- och tvåbostadshus samt par-, rad- och kedjehus.

Flerbostadshus avser bostadsbyggnader innehållande tre eller flera lägenheter inklusive loftgångshus.

Äganderätt, bostadsrätt och hyresrätt utgår från fastighetens ägarförhållande och inte hur de boende förfogar över lägenheterna.

Småhus med hyresrätt avser lägenheter som ägs av andra ägare än fysiska personer, dödsbon eller bostadsrättsföreningar. Flerbostadshus med hyresrätt avser lägenheter som inte är ägarlägenheter och som ägs av andra ägare än bostadsrättsföreningar.

Småhus och flerbostadshus med bostadsrätt avser lägenheter som ägs av bostadsrättsföreningar. Bostadsrätt innehåller även personer som hyr sin lägenhet av bostadsrättsförening eller hyr av bostadsrättsinnehavaren.

Småhus med äganderätt avser lägenheter som ägs av fysiska personer eller dödsbon.

I Övrigt boende ingår:

Flerbostadshus med äganderätt dvs. ägarlägenheter

Lägenheter med oklara uppgifter om fastighetens ägarförhållande

Lägenheter i byggnader som inte är avsedda för bostadsändamål, t.ex. byggnader avsedda för verksamhet eller samhällsfunktion

Hushåll som är folkbokförda på en lägenhet, men lägenheten finns inte i lägenhetsregistret

En specialbostad är en bostad som är avsedd för studerande vid universitet eller högskola, för äldre eller funktionshindrade eller för vissa väl avgränsade grupper.

Senaste uppdatering:

Antal personer: 20141210 14:26

Andel personer: 20141210 14:26

Källa: Statistiska centralbyrån (SCB)

Kontaktperson: Lovisa Sköld, Statistiska centralbyrån (SCB) Telefon: +46 019-17 64 74 Fax: +46 e-post: lovisa.skold@scb.se

Referenstid: Antal personer 2015-12-31

Andel personer 2015-12-31

Databas: Statistikdatabasen

Intern referenskod: HE0111AA

Hushåll (antal och andelar) efter region, boendeform, hushållsstorlek, tabellinnehåll och år

		Antal hushåll 2013	Andel hushåll 2013
00 Riket småhus, äganderätt	1 person	341256	21,5 % av enpersonshushållen
	2 personer	676783	51,3 % av tvåpersonshushållen
	3 personer	277926	53,3 % av trepersonshushållen
	4 personer	359839	69,6
	5 personer	121694	67,4
	6 personer	27982	54,8
	7+ personer	13778	40,2
	samtliga hushåll	1819258	<u>43,2</u>
småhus, bostadsrätt	1 person	21194	1,3
	2 personer	26226	2
	3 personer	12388	2,4
	4 personer	12399	2,4
	5 personer	3306	1,8
	6 personer	815	1,6
	7+ personer	507	1,5
	samtliga hushåll	76835	<u>1,8</u>
småhus, hyresrätt	1 person	26248	1,7
	2 personer	18226	1,4
	3 personer	8717	1,7
	4 personer	7371	1,4
	5 personer	3024	1,7
	6 personer	1265	2,5
	7+ personer	1037	3
	samtliga hushåll	65888	<u>1,6</u>

Hushåll (antal och andelar) efter region, boendeform, hushållsstorlek, tabellinnehåll och år

		Antal hushåll 2013	Andel hushåll 2013
flerbostadshus, bostadsrätt	1 person	422162	26,6 % av enpersonshushållen
	2 personer	247110	18,7
	3 personer	81670	15,7
	4 personer	49740	9,6
	5 personer	14324	7,9
	6 personer	4557	8,9
	7+ personer	3264	9,5
	samtliga hushåll	822827	<u>19,5</u>
flerbostadshus, hyresrätt	1 person	634335	40
	2 personer	312582	23,7
	3 personer	130664	25,1
	4 personer	82381	15,9
	5 personer	36290	20,1
	6 personer	15724	30,8
	7+ personer	14900	43,5
	samtliga hushåll	1226876	<u>29,1</u>
specialbostad	1 person	109426	6,9
	2 personer	19645	1,5
	3 personer	3450	0,7
	4 personer	1100	0,2
	5 personer	431	0,2
	6 personer	160	0,3
	7+ personer	161	0,5
	samtliga hushåll	134373	<u>3,2</u>
övrigt boende	1 person	32024	2
	2 personer	17917	1,4
	3 personer	6554	1,3
	4 personer	4219	0,8
	5 personer	1538	0,9
	6 personer	594	1,2
	7+ personer	599	1,7
	samtliga hushåll	63445	<u>1,5</u>

Hushåll (antal och andelar) efter region, boendeform, hushållsstorlek, tabellinnehåll och år

Antal hushåll 2013	Andel hushåll 2013	Andel av alla	
samtliga boendeformer			
1 person	1586645	100	37,7
2 personer	1318489	100	31,3
3 personer	521369	100	12,4
4 personer	517049	100	12,3
5 personer	180607	100	4,3
6 personer	51097	100	1,2
7+ personer	34246	100	0,8
samtliga hushåll	4209502	100	100,0

Ett hushåll består av de personer som är folkbokförda på samma lägenhet.

Antalet hushåll i statistiken är en underskattning. Det finns ungefär 300 000 personer i Sverige som inte är folkbokförda på en lägenhet. Av dessa kan inte hushåll skapas.

Boendeform:

Småhus avser friliggande en- och tvåbostadshus samt par-, rad- och kedjehus.

Flerbostadshus avser bostadsbyggnader innehållande tre eller flera lägenheter inklusive loftgångshus.

Äganderätt, bostadsrätt och hyresrätt utgår från fastighetens ägarförhållande och inte hur de boende förfogar över lägenheterna.

Småhus med hyresrätt avser lägenheter som ägs av andra ägare än fysiska personer, dödsbon eller bostadsrättsföreningar. Flerbostadshus med hyresrätt avser lägenheter som inte är ägarlägenheter och som ägs av andra ägare än bostadsrättsföreningar.

Småhus och flerbostadshus med bostadsrätt avser lägenheter som ägs av bostadsrättsföreningar. Bostadsrätt innehåller även personer som hyr sin lägenhet av bostadsrättsförening eller hyr av bostadsrättsinnehavaren.

Småhus med äganderätt avser lägenheter som ägs av fysiska personer eller dödsbon.

I Övrigt boende ingår:

Flerbostadshus med äganderätt dvs. ägarlägenheter

Lägenheter med oklara uppgifter om fastighetens ägarförhållande

Lägenheter i byggnader som inte är avsedda för bostadsändamål, t.ex. byggnader avsedda för verksamhet eller samhällsfunktion

Hushåll som är folkbokförda på en lägenhet, men lägenheten finns inte i lägenhetsregistret

En specialbostad är en bostad som är avsedd för studerande vid universitet eller högskola, för äldre eller funktionshindrade eller för vissa väl avgränsade grupper.

Senaste uppdatering:

Antal hushåll: 20141211 13:03. Andel hushåll: 20141211 13:03

Källa:

Statistiska centralbyrån (SCB)

Kontaktperson:

Lovisa Sköld, Statistiska centralbyrån (SCB). Telefon: +46 019-17 64 74. Fax: +46 . e-post: lovisa.skold@scb.se

Referenstid:

Antal hushåll 2015-12-31. Andel hushåll 2015-12-31.

Årshyra per lägenhet, årshyra per kvm efter region, ägarkategori, nybyggår/värdeår, årsintervall, lägenhetstyp, tabellinnehåll och år

			Genomsnittlig årshyra per lägenhet, kr 2013	Felmarginal för årshyra per lägenhet, kr 2013	Genomsnittlig årshyra per kvm, kr 2013
00 Riket	totalt	nybyggnadsår			
		- 1940			
		1 rum och kök	48499	1301	1205
		2 rum och kök	62648	1456	1047
		3 rum och kök	79965	1862	971
		4 rum och kök	100592	2732	916
		5 eller flera rum och kök	130135	6697	862
		övriga	44950	2307	1365
		1941-1950			
		1 rum och kök	44975	1489	1137
		2 rum och kök	57509	1558	1027
		3 rum och kök	70366	2519	958
		4 rum och kök	86085	3197	898
		5 eller flera rum och kök	108214	5246	888
		övriga	40251	5475	1235
		1951-1960			
		1 rum och kök	41529	1070	1026
		2 rum och kök	56855	1244	991
		3 rum och kök	69169	1370	951
		4 rum och kök	83895	2211	910
		5 eller flera rum och kök	105386	3410	910
		övriga	34485	1105	1173
		1961-1970			
		1 rum och kök	41154	1197	987
		2 rum och kök	58529	1486	936
		3 rum och kök	70616	1171	898
		4 rum och kök	83704	1729	880
		5 eller flera rum och kök	106314	3710	873
		övriga	37319	1682	1067
		1971-1980			
		1 rum och kök	42160	984	978
		2 rum och kök	57715	1049	919
		3 rum och kök	69358	1312	882
		4 rum och kök	8286	11620	861
		5 eller flera rum och kök	99577	3233	864
		övriga	41705	1378	1027

Årshyra per lägenhet, årshyra per kvm efter region, ägarkategori, nybyggår/värdeår, årsintervall, lägenhetstyp, tabellinnehåll och år

			Genomsnittlig årshyra per lägenhet, kr 2013	Felmarginal för årshyra per lägenhet, kr 2013	Genomsnittlig årshyra per kvm, kr 2013
00 Riket	totalt	nybyggnadsår			
		1981-1985			
		1 rum och kök	45787	1499	1026
		2 rum och kök	61766	1179	988
		3 rum och kök	73927	1640	943
		4 rum och kök	93736	2296	935
		5 eller flera rum och kök	106736	2394	922
		övriga	48590	2655	1065
		1986-1990			
		1 rum och kök	48952	1693	1070
		2 rum och kök	63133	1489	1018
		3 rum och kök	77408	1767	968
		4 rum och kök	95843	2145	948
		5 eller flera rum och kök	112234	2985	947
		övriga	48818	3695	1110
		1991-1995			
		1 rum och kök	51560	2302	1166
		2 rum och kök	67361	2758	1045
		3 rum och kök	82616	2127	1006
		4 rum och kök	101781	3000	1000
		5 eller flera rum och kök	117146	5020	956
		övriga	49337	3817	1175
		1991 -			
		1 rum och kök	58936	1486	1413
		2 rum och kök	74489	1671	1225
		3 rum och kök	90736	1491	1159
		4 rum och kök	112058	2037	1138
		5 eller flera rum och kök	128229	317	1060
		övriga	53631	2865	1283
	totalt	1 rum och kök	45076	555	1095
		2 rum och kök	60548	523	1009
		3 rum och kök	73741	579	949
		4 rum och kök	90560	897	928
		5 eller flera rum och kök	112972	1888	901
		övriga	40244	806	1143

Årshyra per lägenhet, årshyra per kvm efter region, ägarkategori, nybyggår/värdeår, årsintervall, lägenhetstyp, tabellinnehåll och år

0035 Kommuner med > 75000 inv samt Stor-Stockholm och Stor-Göteborg		Genomsnittlig årshyra per lägenhet, kr 2013	Felmarginal för årshyra per lägenhet, kr 2013	Genomsnittlig årshyra per kvm, kr 2013	
totalt	nybyggnadsår				
	- 1940	1 rum och kök	50403	1504	1262
		2 rum och kök	66124	1726	1113
		3 rum och kök	85926	2206	1043
		4 rum och kök	10760	63332	984
		5 eller flera rum och kök	146100	5321	938
		övriga	45930	2507	1421
	1941-1950	1 rum och kök	47456	1681	1197
		2 rum och kök	60857	1816	1093
		3 rum och kök	75066	3213	1018
		4 rum och kök	92115	4547	962
		5 eller flera rum och kök	115201	6436	930
		övriga	42250	6951	1316
	1951-1960	1 rum och kök	44764	1565	1107
		2 rum och kök	59487	1297	1042
		3 rum och kök	71732	1535	990
		4 rum och kök	86125	2643	945
		5 eller flera rum och kök	108067	4138	936
		övriga	37100	1234	1257
	1961-1970	1 rum och kök	44895	1506	1077
		2 rum och kök	62054	1973	974
		3 rum och kök	73112	1434	920
		4 rum och kök	86649	1850	907
		5 eller flera rum och kök	108464	4350	891
		övriga	38787	2052	1102
	1971-1980	1 rum och kök	45125	1362	1040
		2 rum och kök	59812	1238	957
		3 rum och kök	71042	1646	904
		4 rum och kök	84602	1945	883
		5 eller flera rum och kök	102474	3833	887
		övriga	43095	1618	1056

Årshyra per lägenhet, årshyra per kvm efter region, ägarkategori, nybyggår/värdeår, årsintervall, lägenhetstyp, tabellinnehåll och år

0035 Kommuner med > 75000 inv samt Stor-Stockholm och Stor-Göteborg		Genomsnittlig årshyra per lägenhet, kr 2013		Felmarginal för årshyra per lägenhet, kr 2013	Genomsnittlig årshyra per kvm, kr 2013
totalt	nybyggnadsår				
	1981-1985	1 rum och kök	50375	1725	1141
		2 rum och kök	65299	1437	1055
		3 rum och kök	78423	1926	995
		4 rum och kök	97074	2470	963
		5 eller flera rum och kök	108686	2737	934
		övriga	50487	3229	1131
	1986-1990	1 rum och kök	51836	1840	1166
		2 rum och kök	68677	1690	1093
		3 rum och kök	84997	2213	1049
		4 rum och kök	101290	2518	1012
		5 eller flera rum och kök	116534	3071	984
		övriga	52311	3507	1192
	1991-1995	1 rum och kök	56345	2704	1263
		2 rum och kök	74081	2876	1145
		3 rum och kök	91254	2822	1098
		4 rum och kök	109149	4155	1075
		5 eller flera rum och kök	119735	4961	982
		övriga	53000	4835	1202
	1991 -	1 rum och kök	62376	1416	1503
		2 rum och kök	81115	1562	1351
		3 rum och kök	99757	1540	1284
		4 rum och kök	120117	2860	1222
		5 eller flera rum och kök	134930	4650	1117
		övriga	55644	3322	1322
	totalt	1 rum och kök	48556	719	1190
		2 rum och kök	63926	653	1068
		3 rum och kök	77021	741	989
		4 rum och kök	94248	1043	968
		5 eller flera rum och kök	117938	2082	936
		övriga	42139	970	1199

Årshyra per lägenhet, årshyra per kvm efter region, ägarkategori, nybyggår/värdeår, årsintervall, lägenhetstyp, tabellinnehåll och år

0035 Kommuner med < 75000 inv (exkl Stor-Stockholm och Stor-Göteborg) totalt			Genomsnittlig årshyra per lägenhet, kr 2013	Felmarginal för årshyra per lägenhet, kr 2013	Genomsnittlig årshyra per kvm, kr 2013
	nybyggnadsår				
	- 1940	1 rum och kök	40202	1383	957
		2 rum och kök	53564	2305	875
		3 rum och kök	66540	2662	810
		4 rum och kök	87389	3728	789
		5 eller flera rum och kök	94454	10751	691
		övriga	37833	4871	957
	1941-1950	1 rum och kök	38330	2102	975
		2 rum och kök	51882	2372	917
		3 rum och kök	62865	3248	862
		4 rum och kök	79830	3835	832
		5 eller flera rum och kök	94222	7125	803
		övriga	35343	5317	1035
	1951-1960	1 rum och kök	37570	1022	927
		2 rum och kök	51689	2414	893
		3 rum och kök	62744	2595	855
		4 rum och kök	78232	4454	822
		5 eller flera rum och kök	95791	4322	817
		övriga	29463	1790	1013
	1961-1970	1 rum och kök	37814	1750	907
		2 rum och kök	53018	1903	875
		3 rum och kök	65790	1917	854
		4 rum och kök	77134	3019	818
		5 eller flera rum och kök	95149	3898	779
		övriga	33823	3071	981
	1971-1980	1 rum och kök	39350	1346	920
		2 rum och kök	54778	1735	867
		3 rum och kök	65929	2186	837
		4 rum och kök	79052	2500	814
		5 eller flera rum och kök	91182	5225	800
		övriga	37822	2779	944

Årshyra per lägenhet, årshyra per kvm efter region, ägarkategori, nybyggår/värdeår, årsintervall, lägenhetstyp, tabellinnehåll och år

0035 Kommuner med < 75000 inv (exkl Stor-Stockholm och Stor-Göteborg) totalt			Genomsnittlig årshyra per lägenhet, kr 2013	Felmarginal för årshyra per lägenhet, kr 2013	Genomsnittlig årshyra per kvm, kr 2013
	nybyggnadsår				
	1981-1985	1 rum och kök	42695	1704	949
		2 rum och kök	57288	1851	903
		3 rum och kök	66713	2575	860
		4 rum och kök	83895	3421	852
		5 eller flera rum och kök	97524	3855	864
		övriga	46157	3397	981
	1986-1990	1 rum och kök	47256	2740	1013
		2 rum och kök	58312	2134	953
		3 rum och kök	71710	2258	908
		4 rum och kök	89427	3315	871
		5 eller flera rum och kök	105357	5886	887
		övriga	42895	2966	970
	1991-1995	1 rum och kök	46479	2581	1064
		2 rum och kök	62736	4106	976
		3 rum och kök	77278	2752	949
		4 rum och kök	92662	4661	908
		5 eller flera rum och kök	113392	12385	918
		övriga	43424	3969	1132
	1991 -	1 rum och kök	49437	2184	1166
		2 rum och kök	65741	2949	1060
		3 rum och kök	80658	2059	1021
		4 rum och kök	97075	3389	981
		5 eller flera rum och kök	114603	9454	942
		övriga	49008	4314	1196
	totalt	1 rum och kök	39433	716	942
		2 rum och kök	55057	849	912
		3 rum och kök	67910	922	877
		4 rum och kök	83073	1478	845
		5 eller flera rum och kök	98056	4135	799
		övriga	35351	1427	998

Tabellinnehåll:

Genomsnittlig årshyra per lägenhet, kr:

Undersökningen är en urvalsundersökning som bygger på ett sannolikhetsurval. De redovisade talen är således skattningar varför hänsyn måste tas till osäkerheten i dessa då slutsatser dras. Skattningar som är behäftade med alltför stor osäkerhet är ersatta med två punkter.

Senaste uppdatering:

Genomsnittlig årshyra per lägenhet, kr:

20140925 14:07

Felmarginal för årshyra per lägenhet, kr:

20140925 14:07

Genomsnittlig årshyra per kvm, kr:

20140925 14:07

Källa: Statistiska centralbyrån (SCB)

Kontaktperson:

Genomsnittlig årshyra per lägenhet, kr: Konstantin Kalinichenko, Statistiska centralbyrån (SCB) Telefon: +46 08-506 944 97 Fax: +46

e-post: konstantin.kalinichenko@scb.se

Sebastian Constantino, Statistiska centralbyrån (SCB) Telefon: +46 08-50694437 Fax: +46 NULL e-post: sebastian.constantino@scb.se

Felmarginal för årshyra per lägenhet, kr:

Konstantin Kalinichenko, Statistiska centralbyrån (SCB) Telefon: +46 08-506 944 97 Fax: +46 e-post: konstantin.kalinichenko@scb.se

Sebastian Constantino, Statistiska centralbyrån (SCB) Telefon: +46 08-50694437 Fax: +46 NULL e-post: sebastian.constantino@scb.se

Genomsnittlig årshyra per kvm, kr: Konstantin Kalinichenko, Statistiska centralbyrån (SCB) Telefon: +46 08-506 944 97 Fax: +46 e-post:

konstantin.kalinichenko@scb.se

Sebastian Constantino, Statistiska centralbyrån (SCB) Telefon: +46 08-50694437 Fax: +46 NULL e-post: sebastian.constantino@scb.se

Databas: Statistikdatabasen

Intern referenskod: BO0406E8

Hushållsverksamheter, hushållsbudgetar,

inkomster och boende.

Samhällsplaneringens problem.

Politikområden. Skatter och bidrag.

Regeringens verksamheter och ansvar.

Hushållsverksamheter. Hemkunskap. (från zzi)

- 64 Hushållsarbeten. Energi- och hygienförsörjning.
- 641 Matlagning. 642 Måltider, servering, restauranger.
- 643 Organisation av boende, personalrum o d, hotell.
- 644 El-, gas-, värme-, vatten- hygienförsörjning o d.
- 645 Användning av inventarier o d
- 646 Personlig hygien o d, klädvård (utom 648 tvätt o d).
- 647 Allmän hushållsekonomi. Inkomster och utgifter
- 648 Städning-, rengörings- och tvättverksamheter o d.
- 649 Personvård: barn, hemsjukvård o d .
(Numren från SW klassifikationssystem)

Detta är verksamheter som världens 7 miljoner människor alla har mer eller mindre. Verksamheterna är inte likadana världen över. I många fall är hushållen fattiga och lever på mindre än ett par tre dollar om dagen = cirka 20 kr per dag, hur det nu går till.

I Sverige är rimliga lägsta hushållskostnader i förvärsarbetande åldrar år 2014 för vuxen ensam 145 000 kr om året = cirka 400 kr per dag, för makar 222 000 kr = cirka 600 kr per dag. Pensionärer cirka 370 kr per dag och pensionärsmakar cirka 550 kr per dag.

Hushållsverksamheterna är grundläggande problem både i Sverige och världen. De är grunden för välfärden.

I världen:

641 Maten. Är i världen som helhet ett problem. Det förekommer svält och näringsbrist. Skördarna slår fel. Mat slängs. Fördelningsproblem. Befolkningen ökar, räcker maten?

643 Bostäder. Bostadsbrist i Sverige. I världen dåliga bostäder och för få. Hälften av världens befolkning bor i städer, ofta tätt i höga hus utan kontakt med natur och därmed med tvivelaktigt livskvalitet. Många sover på gatan.

644 El-, gas-, värme-, vatten- och hygienförsörjning. Vatten och avlopp saknas ofta, ger sjukdomar och elände. Energibrist. Hur göra den energi som behövs?

645 Tillbehör till boendet, inventarier, kommunikations- och transportmedel. Till fattigdom och dåliga bostäder hör dåliga tillbehör.

646 Personlig hygien. Kläder. Personliga hjälpmedel, t ex kryckor i den mån de inte finns med bland inventarierna. Hit kan man räkna sådant som bygger upp kompetensen och livskvaliteten, skolutbildning, information, läsmöjligheter. Säkerligen stora brister i världen.

647 Hushållsekonomi. Tillgång till pengar att betala hushållsverksamheterna med. Arbetslöshet. Skatter, försäkringar, generella bidrag mm. Lån och skulder.

648 Städning rengöring tvätt o d. Finns inte vatten och avlopp lätt tillgängligt blir det mycket problem. Ta bort farliga kemikalier, baciller.

649 Vård av barn, äldre och sjuka. Gemensamma organ som stöd saknas ofta

Hushållen är beroende av andra verksamheter än de egna hushållsverksamheterna: vägar, transportsystem, skolor, sjukhus m m

På nästa sida har gjorts en kort sammanställning av sådana andra verksamheter, så att alla verksamheter finns med. Den är gjord efter svenska förhållanden, men gäller i princip överallt i världen.

Ur den kan man utläsa vilka de viktigaste politiska problemen är.

(Från <http://wimnell.com/omr36-39zs.pdf> Sid 11-15)

Hushållsverksamhet

Är beroende av

641 Matlagning. 642 Måltider
Restauranger

63 Biologisk produktion
66 Livsmedelsindustri
63 Livsmedelshandel
61 Livsmedelskontroll
62 Ingenjörsvksamheter för
produktion och kontroll o d

643 Boende, hotell, härbärge, tält

643 Bostadsmarknad
647 Hyresvärdar
69 Bostadsbyggen. 66-68 Material
71 Fysisk planering av bostads-
områden och serviceområden
758 Social miljö i bostadsområden
62 Ingenjörsvksamheter för
produktion och planering o d

644 El-, gas-, värme-, vatten-
hygienförsörjning o d.

644 Elsystem
644 Vattenkraftverk, kärnkraftverk
vindkraftverk, värmepumpar,
fjärrvärme. 71 Planering frisk luft.
644 Vatten- och avloppssystem
644 Avfallshantering
69 Produktion och reparation av
kraftverk, vatten- och avlopp od
71 Översiktlig planering av
kraftsystem, hygiensystem o d
62 Ingenjörsvksamheter för
produktion och planering

645 Användning av inventarier o d.
Möbler, TV o d, telefoner, cyklar,
bilar, hushållsutrustning

653 Möbelhandel, handel för TV,
telefoner, transportmedel m m
68 Produktion av möbler, TV o d,
transportmedel m m
656 Vågar, vägskötsel. vägavgifter
71 Översiktlig planering vägar o d
656 Kollektivtrafik. 654 Televerks.
62 Ingenjörsvksamheter för
produktion och planering o d

646 Personlig hygien, kläder o d,
Förmåga, kompetens

646 Personlig hygien, klädvård
653 Handel för kläder od
68 Produktion av kläder o d
7957 Utbildning 70 Kultur
7914-794 fritidssysslor
796-799 Sport och idrott
73-78 Utställningar, musik
655 Förlag 659 Reklam
80-99 Tidningar o annan läsning
651 Datorkunskap
6520 Tillgång till myndigheter
6525 Militära verksamheter
7952-7959+658 Sociala miljöer
61 Läkare, sjukhus
11-19 Inre verkligheter. 2 Religion

647 Hushållsekonomi. Inkomster,
utgifter

658 Arbetsmarknad, arbetsgivare
arbetsförmedling, fackföreningar,
arbetsinkomster
657 Försäkringar, skatter, kapitalin-
komster, skulder. Barnbidr, bostbidr
7951 Socialvård, socialbidrag
653 Handel med varor
653 Handel med utlandet
647 Hyror och bostadsutgifter
644 Bränsleutgifter o d
647 Hushållsutgifter 656 Resor

648 Städning, rengöring, tvätt

648 Städning .Kemikalier. Baciller

649 Personvård: barn, hemsjukvård,
äldre vård

649 Personvård: barn, äldrevård
hemsjukvård od
7951 socialvård 61 Läkare
7957 Dagis och skolor

Alla verksamheter är beroende av
10-19 Samhällets och individernas
kunskaper, värderingar och moral
31-39 Politiska verksamheter
50-59 Naturkunskaper, matematik

Konsumentenverket. Koll på pengarna 2014

Hushållskostnader 2014

Från <http://wimnell.com/omr36-39zzi.pdf> sid 9

<http://www.konsumentverket.se/Global/Konsumentverket.se/Beställa%20och%20ladda%20ner/Broschyer/Dokument/2014/kollpapengarna-2014-kov.pdf>

Konsumentverkets beräkningar 2014

Konsumentverket gör varje år en beräkning av vad som är rimliga kostnader för hushåll av olika storlek. Siffrorna kan vara en utgångspunkt när du vill gå igenom din ekonomi. Du kan också jämföra våra beräkningar med dina egna.

Detta innehåller kostnadsposterna

Mat:

Alla måltider i hemmet. Matkostnad för alla måltider i Konsumentverkets matsedel. Det är en fyraveckors näringsberäknad matsedel som täcker dagsbehovet av energi och näring för respektive åldersgrupp. Matsedeln består av frukost, lunch, middag och två till tre mellanmål.

Alla måltider i hemmet utom lunch. Matkostnad utom lunch fem dagar per vecka. (Barnen äter i skolan och vuxna äter på restaurang). Övriga matkostnader som du har för exempelvis festmåltider och extra fika (hemma eller på uteställe) ingår inte i beräkningen. Du måste själv lägga till den kostnad du har för detta.

Personlig hygien inkl. tandvård: Gäller sådant som tvål, tandkräm, blöjor, hårklippning m.m. samt kostnad för ett årligt tandläkarbesök (undersökning) för vuxna.

Kläder, skor: Ett basbehov av vanliga kläder och skor som används till vardags, på fritiden och för något festligare tillfälle. Här ingår även tillbehör som väska, klocka och paraply.

Fritid, lek: Vanliga fritidsaktiviteter, leksaker, böcker, skidor, cykel, föreningsavgift m.m.

Mobiltelefon: Kostnaden för telefon med kontantkort.

Barn- och ungdomsförsäkring: Kostnad för sjuk- och olycksfallsförsäkring för barn och ungdomar. Försäkringen avser även sjukdom samt olycksfall under fritid.

Förbrukningsvaror: Dagligvaror som främst används för vård och skötsel av hemmet som tvätt- och rengöringsmedel, toalett- och hushållspapper m.m.

Hemutrustning: Möbler, husgeråd, tv, dator m.m. Frys, diskmaskin och tvättmaskin ingår inte.

Medier: Kostnad för bredband, fast telefoni, tv-licens och dagstidning m.m.

Hemförsäkring: Kostar olika beroende på hemmets försäkringsbelopp och bostadsort. Storstad: över 200 000 invånare. Mellanstor stad: 50 000–200 000 invånare. Mindre tätort: under 50 000 invånare.

Konsumentverkets beräkningar

Beräkningarna innebär inte en mycket låg standard, men det är inte heller någon lyxnivå. Du ska klara dig även på längre sikt. I beräkningarna förutsätts att du inte har några funktionsnedsättningar eller sjukdomar som innebär extra utgifter för till exempel hjälpmedel eller mediciner. Det förutsätts också att du bor i lägenhet och inte har några utgifter för trädgård eller reparationer.

Observera att inte alla hushållskostnader ingår i beräkningarna. Kostnader som inte ingår är till exempel för resor, hälso- och sjukvård, glasögon, presenter, semester, kalas, alkohol, tobak och spel.

Beloppen i tabellerna har avrundats till jämna totala kronor.

Gemensamma kostnader per månad

	1 person	2 personer
Förbrukningsvaror	100	130
Hemutrustning	370	450
Medier	930	960
Hemförsäkring		
storstad	140	150
mellanstor stad	90	100
mindre tätort	80	90
Summa gemensamma kostnader		
storstad	1540	1690
mellanstor stad	1490	1640
mindre tätort	1480	1630

Individuella kostnader per månad

KVINNOR	18-30år	31-60år	61-74år	75-år
Alla måltider i hemmet	1790	1760	1620	1570
Alla måltider i hemmet utom lunch	1380	1360	1250	1210
Personlig hygien inkl. tandvård	18-30år 510*	31-49år 510	50-60år 490	61-år 490
Kläder och skor	600	600	600	600
Fritid och lek	620	620	620	620
Mobiltelefon	230	210	210	210
Summa kostnader, exklusive livsmedel	1960	1940	1920	1920

MÄN	18-30år	31-60år	61-74år	75-år
Alla måltider i hemmet	2380	2240	2020	1830
Alla måltider i hemmet utom lunch	1810	1730	1550	1410
Personlig hygien inkl. tandvård	18-30år 380*	31-49år 380	50-60år 380	61-år 380
Kläder och skor	590	590	590	590
Fritid och lek	620	620	620	620
Mobiltelefon	230	210	210	210
Summa kostnader, exklusive livsmedel	1820	1800	1800	1800

* För 18- och 19-åringar minskas summan med cirka 55 kr/månad p.g.a. fri tandvård.

Förvärvsarbetande i åldrar 18-65 år

Hemförsäkring i storstad. Kostnader för alkohol, tobak, tips och spel ingår inte i någon av posterna. Inga kostnader för semester ingår.

Mat:

Alla måltider i hemmet. Matkostnad för alla måltider i Konsumentverkets matsedel. Det är en fyraveckors näringsberäknad matsedel som täcker dagsbehovet av energi och näring för respektive åldersgrupp. Matsedeln består av frukost, lunch, middag och två till tre mellanmål. Inklusiv matlåda till jobbet.

Kvinna 18-30 år 1700 kr per mån. 31-60 år 1760 kr. 61-74 år 1620 kr. 75- år 1570 kr.

Kvinna 18-65år:

$13 \times 1700 + 30 \times 1760 + 5 \times 1620 = 22100 + 52800 + 8250 = 83150 = 48 \times 1732$

Säg kvinna 18-65 år 1730 kr per mån.

Kvinna 66-80 år:

$66-74 \text{år: } 9 \times 1620 + 6 \times 1570 = 14580 + 9420 = 24000 = 15 \times 1600$

Säg kvinna 66-80 år 1600 kr per mån

Man 18-30 år 2380. kr. 31-60 år 2240 kr. 61-74 år 2020 kr. 75- år 1830 kr

Man 18-65 år:

$13 \times 2380 + 30 \times 2240 + 5 \times 2020 = 30940 + 67200 + 10100 = 108240 = 47 \times 2255$

Säg man 18-65 år 2260 kr per mån.

Man 66-80 år:

$66-74 \text{år: } 9 \times 2020 + 6 \times 1830 = 18180 + 10980 = 29160 = 15 \times 1944.$

Säg man 66-80 år 1950 kr per mån

Personlig hygien inkl. tandvård: Gäller sådant som tvål, tandkräm, blöjor, hårklippning m.m. samt kostnad för ett årligt tandläkarbesök (undersökning) för vuxna.

Kvinna 18-19 år 455 kr per mån. 20-30-år 510kr. 31-49år 510kr. 50-60år 490kr. 61-65år 490kr.

Kvinna 18-65år:

$2 \times 455 + 11 \times 510 + 19 \times 510 + 16 \times 490 = 910 + 15300 + 7840 = 24050 = 48 \times 501$

Säg kvinna 18-65 år 500kr per månad.

Kvinna 66-80år: 490 kr per månad.

Man 18-19år 325 kr. 20-80år 380.

$2 \times 325 + 46 \times 380 = 650 + 17480 = 378.$

Säg man 18-65år 380 kr per månad

Man 66-80år: 380kr per månad

Kläder, skor: Ett basbehov av vanliga kläder och skor som används till vardags, på fritiden och för något festligare tillfälle. Här ingår även tillbehör som väska, klocka och paraply.

Kvinnor 600 kr per mån, män 590 kr.

Fritid, lek: Vanliga fritidsaktiviteter, leksaker, böcker, skidor, cykel, föreningsavgift m.m.

Kvinnor och män 620 kr/mån.

Mobiltelefon: Kostnaden för telefon med kontantkort.

18-30år 230 kr per månad 31- år 210 kr.

Säg kvinnor och män 210 kr per månad

Gemensamma kostnader per månad:

Förbrukningsvaror: Dagligvaror som främst används för vård och skötsel av hemmet som tvätt- och rengöringsmedel, toalett- och hushållspapper m.m. **1 person 100 kr per mån. 2 pers 130 kr.**

Hemutrustning: Möbler, husgeråd, tv, dator m.m. Frys, diskmaskin och tvättmaskin ingår inte. **1 pers 370 kr per mån, 2 pers 450 kr.**

Medier: Kostnad för bredband, fast telefoni, tv-licens och dagstidning m.m. **1 pers 930 kr per mån, 2 pers 960 kr.**

Hemförsäkring: Kostar olika beroende på hemmets försäkringsbe-
lopp och bostadsort. Storstad: över 200 000 invånare. Mellanstor stad:
50 000– 200 000 invånare. Mindre tätort: under 50 000 invånare.
I person storstad 140 kr per mån. 2 pers 150 kr. (Mellanstad
89/100. Mindre tätort 80/90.)

El. 2010 angavs: Den här posten är en uppskattad genomsnittlig
förbrukning i kilowatt i hyreslägenhet: 1 person 180 kWh per månad,
2 personer 240 kWh.
Fortum 2014 El i Stockholm, treårskontrakt: fast avgift ca 75 kr per
mån. kWh-pris ca 1,45 kr. Gör:
1 person 336 kr per mån. 2 pers 423 kr.
Säg 1 person 340kr. 2 personer 420 kr.

Övrigt:

Kollektivresor och fackavgifter (inkl a-kassa):

Konsumentverket visar kostnader för en 20- åring, som har egen
inkomst och bor i en mellanstor stad. Den egna bostaden är på två rum
och kök:

Kollektiva lokalresor 510 kr per månad och fackavgifter (inkl a-kassa)
450 kr per månad. Summa $960 \times 12 = 115200$ per år.

I Stockholm kostar busskort 790 kr per mån (pensionär 490 kr)

Säg för åldrar 18-65 år: $790 + 450 = 1240$ kr per mån = 14880 kr per år.
För arbetsresor får i skatten dras av delar över 10 000 kr per år, 790 kr
per månad ligger under gränsen.

Bostadskostnader:

Genomsnittlig hyra för hyreslägenheter i riket 2012 enligt SCBs
Statistisk årsbok för Sverige 2014 var
2 rok: 58 658 kr per år = 4 888 kr per månad
3 rok: 71 499 kr per år = 5 958 kr per månad

Pressmeddelande från SCB 2013-10-02

Hyror i bostadslägenheter:

Hyrorna ökade i genomsnitt 2,2 procent mellan 2012 och 2013. Det är
något lägre än förra året, då hyrorna steg med 2,8 procent.

Regional hyresförändring i procent mellan 2012-2013

Region	Procent
Stor-Stockholm	2,0
Stor-Göteborg	2,4
Övriga större kommuner	2,2
Övriga mindre kommuner	2,2

*Gränsen mellan större o mindre kommuner går vid 75 000 invånare.

Billigare att bo i mindre kommun

En person i en kommun med färre än 75 000 invånare får betala drygt 1 100 kronor mindre i hyra per månad för en trea än en person i Stor-Stockholm.

Historiskt ökade hyrorna snabbare än priser i övrigt

I löpande priser blev det 16 gånger dyrare att hyra en lägenhet mellan åren 1969 och 2012. Samtidigt så har den allmänna prisnivån blivit drygt 8 gånger högre. Omräknat till fasta priser har hyrorna per kvadratmeter bostadsyta stigit med cirka 95 procent under denna tidsperiod. Realt skedde den största ökningen under åren 1990 till 1992 som resultat av skatte- och subventionsförändringar. 1991 var höjningen nästan 30 procent.

Genomsnittlig hyra 2013 blir

2 rok 2013: $4888 \times 1,022 = 4996$ kr per månad

3 rok 2013 $5958 \times 1,022 = 6089$ kr per månad.

Genomsnittlig hyra 2014, om hyrorna ökar 2,2% blir

2 rok 2014: $4996 \times 1,022 = 5106$ kr per månad = 61272 kr per år
säg 5100 kr per månad = 61 200 kr per år

3 rok 2014: $6089 \times 1,022 = 6223$ kr per månad = 74676 kr per år
säg 6200 kr per månad = 74 400 kr per år

Utrymmesstandard :

Enligt Diagram 10.2, sid 225 i SCBs Bostads- och byggnadsstatistisk årsbok 2008, hade i hyreslägenheter 2002:

Hushåll med en person

- 64 år i genomsnitt ca 1,8 rok (1,77),

65 - år cirka 2,0 rok (2,08).

Hushåll med makar, 2 personer

- 64 år cirka 2,8 rok (2,72),

65 - år cirka 3,0 rok (2,98).

(Siffrorna inom parentes från tabell 10.7 på sid 230 i årsboken).

I bostadsrättslägenheter, tab 10.7 ungefär som i hyrslägenheter:

Ensam - 64 år 1,95 rok,

65- år 2,46.

Makar - 64 år 2,92 rok,

65- år 3,14 rok.

I småhus är rumsantalen cika 2 rum större än i hyrslägenheter:

Ensam - 64 år 4,17 rok,

65 - år 4,19.

Makar - 64 år 4,72,

65 - år 4,64 rok.

Mot bakgrunden av dessa siffor är det rimligt att räkna med

2rok för ensam och

3rok för makar. (Utan barn).

Boverkets principer för bostadsytor innebär att 2 rok för ensam och 3 rok för makar ger likvärdig bostandard.

Månadskostnader år 2014, förvärvs- arbetande icke-pensionärer.

Individuella respektive gemensamma kostnader:	Ensam man	Ensam kv.	Makar
Livsmedel. Alla mål äts hemma eller matlåda	2260	1730	2260+1730
Hygien (personlig)	380	500	380+500
Kläder och skor	590	600	590+600
Lek och fritid	620	620	620+620
Mobiltelefon	210	210	210+210
Förbrukningsvaror	100	100	130
Hemutrustning (inklusive dator)	370	370	450
Media (Fast telefon, Internet mm)	930	930	960
Hemförsäkring	140	140	150
Hushålls-el	340	340	420
Summa per månad 2014	5940	5540	9830
Genomsnitt för ensam man + kv/mån		5740	

Årskostnader år 2014, förvärvs- arbetande icke-pensionärer.

Individuella respektive gemensamma kostnader:	Ensam man	Ensam kv.	Makar
Summa per månad 2014	5940	5540	9830
enligt månadsedovisningen.			
Genomsnitt för ensam man + kv/mån		5740	
2014 per år:	68880	117960	
Bostadshyra per år säg :			
Ensam 2rok, 12x 5100	61200		
Makar 3rok, 12x 6200			74400
Summa per år 2014, bostad + övrigt	130080		192360
Förvärvsarbetande:arbets- resor+ fackavgifter säg	14880		29760
Summa per år 2014: bostad + övrigt	144960		222120
Här är inget räknat för höga semesterkostnader eller andra resor än lokalresor.			
Säg för enkelhets skull, avrundat	145000		222000
Makar 153 % av ensam.			
Ensam man	147400		
Ensam kvinna	142600	skillnad 4800 kr	

Pensionärer 2014

Individuella respektive
gemensamma kostnader: Ensam man Ensam kv. Makar

Livsmedel. Alla mål äts hemma	1950	1600	1950+1600
Hygien (personlig)	380	490	370+490
Kläder och skor	590	600	590+600
Lek och fritid	620	620	620+620
Mobiltelefon	210	210	210+210
Förbrukningsvaror	100	100	130
Hemutrustning (inklusive dator)	370	370	450
Media (Fast telefon, Internet mm)	930	930	960
Hemförsäkring	140	140	150
Hushålls-el	340	340	420
Summa per månad 2014	5630	5400	9370
Genomsnitt för ensam man + kv/mån	5515		

Lokalresor säg 200 kr per månad per person, medger 2 resor i veckan i en zon i Stockholm = 2400 kr per år.

Vårdkostnad 1100 kr per år (gräns i försäkringen)

Läkemedelskostnad 2200 kr per år (gräns i försäkringen)

Hemtjänst: Säg (lågt räknat) ensam 1200 kr per år, makar 1800 kr per år.

Summa för dessa kostnader 2400+1100+2200 = 5700 kr per person.
samt med hemtjänst

Ensam 6900 kr per år

Makar/sambor 13200 kr per år

Årskostnader år 2014, pensionärer.

Individuella respektive
gemensamma kostnader: Ensam man Ensam kv. Makar

Summa per månad 2014 **5630** **5400** **9370**

enligt månadsedovisningen.

Genomsnitt för ensam man + kv/mån **5515**

2014 per år: **66180** **112440**

Bostadshyra per år säg :

Ensam 2rok, 12x 5100 61200

Makar 3rok, 12x 6200 74400

Summa per år 2014,

bostad + övrigt 127380 186840

Lokalresor m m säg 6900 13200

Vård, läkemedel

Hemtjänst.

Summa per år 2014:
bostad + övrigt **134280** **200040**

Säg för enkelhets skull, avrundat **134000** **200000**

Makar 149 % av ensam.

Ensam man 135380

Ensam kvinna 132620 skillnad 2760 kr

2006. Förvärvsarbetande icke-pensionärer utan barn.

Bostadshyran antages vara 4200 kr per mån = 50400 kr per år för ensam och 5100 kr per mån för makar/sambor= 61 200kr/år.

Överskott avser överskott i hushållsbudgeten sedan 120 000 kr betalats för det minsta rimliga i ensamhushåll och 180 000 för makar/sambor. I de angivna lägsta kostnaderna ingår ej semesterkostnader och andra resor än lokalresor. (Skattetabell 33, kolumn1.)

Ensam	Mån. Prelskatt		Efter skatt		Över- skott/år	Makar lika inkomst	Årsinkomst per person
	/mån	/år	/mån	/år			
6001	1364	16368	4637	55644	-64356	-68712 (55644x2-180000)	
7001	1628	19536	5373	64476	-55524	-51048	84 000
8001	1892	22704	6109	73308	-46692	-33384	96 000
9001	2161	25932	6840	82080	-37920	-15840	108 000
10001	2491	29892	7510	90120	-29880	240 kris-	120 000
11001	2849	34188	8152	97824	-22176	15648 gräns	132 000
12001	3212	38544	8789	104468	-14532	20936	144 000
13001	3575	42900	9426	113112	-6888	46224	156 000
14001	3938	47256	10063	120756	756 kris-	61512	168 000
15001	4301	51612	10700	128400	8400 gräns	76800	180 000
16001	4664	55968	11337	136044	16044	92088	192 000
17001	5027	60324	11974	143688	23688	107376	204 000
18001	5390	64680	12611	151332	31332	122554	216 000
19001	5753	69036	13248	158976	38976	137952	228 000
20001	6151	73812	13850	166200	46200	152400	240 000
21001	6514	78168	14487	173844	53844	167688	252 000
22001	6877	82524	15124	181488	61488	182976	264 000
23001	7240	86880	15761	189132	69132	198264	276 000
24001	7603	91236	16398	196776	76776	213552	288 000
25001	7966	95592	17035	204420	84420	228840	300 000
26001	8324	99888	17677	212124	92124	244248	312 000
27001	8799	105588	18202	218424	98424	256848	324 000
29001	9859	118308	19142	229704	109704	279408	348 000
30001	10389	124668	19612	253344	115344	290688	360 000
35001	13039	156468	21962	263544	143544	347088	420 000
40001	15731	188772	24270	291240	171240	402480	480 000
45001	18631	223572	26370	316440	196440	452880	540 000
50001	21531	258372	28470	341640	221640	503280	600 000
55001	24431	293172	30570	366840	246840	553680	660 000
60001	27331	327972	32670	392040	272040	604080	720 000

2008. Förvärvsarbetande icke-pensionärer utan barn.

Bostadshyran antages vara 4300 kr per mån = 51 600 kr per år för ensam och 5200 kr per mån för makar/sambor= 62 400kr/år.

Överskott avser överskott i hushållsbudgeten sedan 124 000 kr betalats för det minsta rimliga i ensamhushåll och 186 000 för makar/sambor. I de angivna lägsta kostnaderna ingår ej semesterkostnader och andra resor än lokalresor. (Skattetabell 33, kolumn1.)

Ensam	Mån. Prelskatt		Efter skatt		Över- skott/år	Makar lika inkomst	Överskott
	/mån	/år	/mån	/år			
6001	836	10032	5165	61980	-62020	-62040 (61980x2-186000)	
7001	1074	12888	5927	71124	-52876	-43752	Ensans förbättring på skatten
8001	1338	16056	6663	79956	-44044	-26088	2006 - 2008
9001	1602	19224	7399	88788	-35212	-8424	8184 kris-
10001	1910	22920	8091	97092	-26908	24504 gräns	3428
11001	2230	26760	8771	105252	-18748	40800	3932
12001	2551	30612	9450	113400	-10600	48000	4436
13001	2872	34464	10129	121548	-2452	57096	4940
14001	3193	38316	10808	129696	5696 kris-	73392	5456
15001	3513	42156	11488	137836	13856 gräns	83672	5960
16001	3834	46008	12167	146004	22004	106008	6464
17001	4155	49860	12846	154152	30152	122304	6980
18001	4475	53700	13526	162312	38312	138624	7484
19001	4796	57552	14205	170460	46460	154920	8024
20001	5149	61788	14852	178224	54224	170448	8528
21001	5470	65640	15531	186372	62372	186744	9044
22001	5790	69480	16211	194532	70532	203064	9548
23001	6111	73332	16890	202680	78680	219360	10052
24001	6435	77220	17569	210892	86828	235784	10400
25001	6766	81192	18235	218882	94820	251764	10724
26001	7097	85164	18904	226848	102848	267696	12452
27001	7428	89136	19573	234876	110876	283752	15344
29001	8247	98964	20754	249048	125048	312096	15344
30001	8777	105324	21224	254688	130688	323376	15344
35001	11427	156468	23574	282888	158888	379776	15848
40001	14077	168924	25924	311088	187088	436176	17084
45001	16874	202488	28127	337524	213524	489048	17084
50001	19774	237288	30227	362724	238724	539448	17084
55001	22674	272088	32327	387924	263924	589848	17084
60001	25574	306888	34427	413124	289124	640248	17084

2009. Förvärvsarbete icke-pensionärer utan barn.

Bostadshyran antages vara 4450 kr per mån = 53 400 kr per år för ensam och 5420 kr per mån för makar/sambor= 65 040kr/år.

Överskott avser överskott i hushållsbudgeten sedan 130 000 kr betalats för det minsta rimliga i ensamhushåll och 195 000 för makar/sambor. I de angivna lägsta kostnaderna ingår ej semesterkostnader och andra resor än lokalresor. (Skattetabell 33, kolumn1.)

Ensam					Makar lika inkomst	
Mån. lö	Prelskatt /mån	Efter skatt /år	Över-skott/år	Överskott /år		
6001	729	8748	5272	63264	-66736	-68472 (63264x2-195000)
7001	977	11724	6024	72288	-57712	-50424
8001	1225	14700	6776	81312	-48688	-32376
9001	1474	17688	7527	90324	-39676	-14352
10001	1745	20940	8256	99072	-30928	3144 kris-
11001	2055	24660	8946	107352	-22648	19704 gräns - 472
12001	2365	28380	9636	115632	-14368	36264 +164
13001	2676	32112	10325	123900	-6100	52800 788
14001	2986	35832	11015	132180	2180 kris-	69360 1424
15001	3297	39564	11704	140448	10448 gräns	85896 2048
16001	3607	43284	12394	148728	18728	102456 2684
17001	3918	47016	13083	156996	26996	118992 3308
18001	4228	50736	13773	165276	35276	135552 3944
19001	4539	54468	14462	173544	43544	152088 4568
20001	4881	58572	15120	181440	51440	167880 5240
21001	5191	62292	15810	189720	59720	184440 5876
22001	5502	66024	16499	197988	67988	200976 6500
23001	5812	69744	17189	206268	76268	217536 7136
24001	6123	73476	17878	214536	84536	234072 7760
25001	6437	77244	18564	222768	92768	250536 8348
26001	6768	81216	19233	230796	100796	266592 8672
27001	7100	85200	19901	238812	108812	282624 10388
29001	7761	93132	21240	254880	124880	314760 15176
30001	8091	97092	21910	262920	132920	330840 17576
35001	10444	125328	24557	294684	164684	394368 21140
40001	13094	157128	26907	322884	192884	450768 21644
45001	15759	189108	29242	350904	220904	586808 24464
50001	18659	223908	31342	376104	246104	557208 24464
55001	21559	258708	33442	401304	271304	557208 24464
60001	24459	293508	35542	426504	296504	658008 24464

2010. Förvärvsarbete icke-pensionärer utan barn.

Bostadshyran antages vara 4700 kr per mån = 56 400 kr per år för ensam och 5700 kr per mån för makar/sambor= 68 400 kr/år.

Överskott avser överskott i hushållsbudgeten sedan 134 000 kr betalats för det minsta rimliga i ensamhushåll och 201 000 för makar/sambor. I de angivna lägsta kostnaderna ingår ej semesterkostnader och andra resor än lokalresor. (Skattetabell 33, kolumn1.)

Ensam					Makar lika inkomst	
Mån. lö	Prelskatt /mån	Efter skatt /år	Över-skott/år	Överskott /år		
6001	687	8244	5314	63768	-70232	-73464 (63768x2-201000)
7001	918	11016	6083	72996	-61004	-55008
8001	1149	13788	6852	82224	-51776	-36552
9001	1380	16560	7621	91452	-42548	-18096
10001	1644	19728	8357	100284	-33716	-432 kris-
11001	1943	23316	9058	108696	-25304	16392 gräns -3128
12001	2244	26928	9757	117084	-16916	33168 -2384
13001	2545	30540	10456	125472	-8528	49944 -1640
14001	2846	34152	11155	133860	-140 kris-	66720 -896
15001	3147	37764	11854	142248	8248 gräns	83496 -152
16001	3448	41376	12553	150636	16636	100272 592
17001	3749	44988	13252	159024	25024	117048 1336
18001	4050	48600	13951	167412	33412	133824 2080
19001	4351	52212	14650	175800	41800	150600 2824
20001	4682	56184	15319	183828	49828	166656 3628
21001	4983	59796	16018	192216	58216	183434 4372
22001	5284	63408	16717	200604	66604	200208 5116
23001	5585	67020	17416	208992	74992	216984 5860
24001	5886	70732	18115	217380	83380	233760 6604
25001	6201	74412	18800	225600	91600	250200 7180
26001	6532	78384	19469	233628	99628	266256 7504
27001	6863	82356	20138	241656	107656	282312 9232
29001	7524	90288	21477	257724	123724	314448 14020
30001	7854	94248	22147	265764	131764	330528 16424
35001	10134	121608	24867	298404	164404	395808 20860
40001	12784	153408	27217	326604	192604	452208 21364
45001	15434	185208	29567	354804	220804	508608 24364
50001	18323	219876	31678	380136	246136	559272 24496
55001	21223	254676	33778	405336	271336	609672 24496
60001	24123	289476	35878	430536	296536	660072 24496

2011. Förvärvsarbetsande icke-pensionärer utan barn.

Bostadshyran antages vara 4700 kr per mån = 56 400 kr per år för ensam och 5700 kr per mån för makar/sambor= 68 400 kr/år.

Överskott avser överskott i hushållsbudgeten sedan 134 000 kr betalats för det minsta rimliga i ensamhushåll och 201 000 för makar/sambor. I de angivna lägsta kostnaderna ingår ej semesterkostnader och andra resor än lokalresor. (Skattetabell 33, kolumn1.)

Ensam			Makar lika inkomst			
Mån.	Prelskatt		Efter skatt	Över-	Överskott	
lön	/mån	/år	/mån/år	skott/år	/år	
6001	680	8160	5321	63852	-70148	- 73296
7001	911	10932	6090	73080	-60920	- 54840
8001	1142	13704	6859	82308	-51692	- 36384
9001	1373	16476	7628	91536	-42464	- 17928
10001	1630	19560	8371	100452	-33548	- 96 kris-
11001	1930	23160	9071	108852	-25148	16704 gräns
12001	2231	26772	9770	117240	-16760	33480
13001	2532	30384	10469	125628	- 8372	50256
14001	2833	33996	11168	134016	16 kris-	67032
15001	3134	37608	11867	142404	8404 gräns	83808
16001	3435	41220	12566	150792	16792	100584
17001	3736	44832	13265	159180	25180	117360
18001	4037	48444	13964	167568	33568	134136
19001	4338	52056	14663	175956	41956	150912
20001	4669	56028	15332	183984	49984	166968
21001	4970	59640	16031	192372	58372	183794
22001	5271	63252	16730	200760	66760	200520
23001	5572	66864	17429	209148	75148	217296
24001	5873	70476	18128	217536	83536	234072
25001	6181	74172	18820	225840	91840	250680
26001	6510	78120	19491	233892	99892	266784
27001	6843	82116	20167	242004	108004	283008
29001	7504	90048	21497	257964	123964	314928
30001	7834	94008	22167	266004	132004	331008
35001	9931	119172	25070	300840	166840	400680
40001	12581	150972	27420	329040	195040	457080
45001	15231	182772	29770	357240	223240	513480
50001	18054	216648	31947	383364	249364	565728
55001	20954	251448	34047	408564	274564	616128
60001	23854	286248	36147	433764	299764	666528

2012. Förvärvsarbetsande icke-pensionärer utan barn.

Bostadshyran antages vara 4900 kr per mån = 58 800 kr per år för ensam och 6000 kr per mån för makar/sambor= 72 000 kr/år.

Överskott avser överskott i hushållsbudgeten sedan 142 000 kr betalats för det minsta rimliga i ensamhushåll och 216 000 för makar/sambor. I de angivna lägsta kostnaderna ingår ej semesterkostnader och andra resor än lokalresor. (Skattetabell 33, kolumn1.)

Ensam			Makar lika inkomst			
Mån.	Prelskatt		Efter skatt	Över-	Överskott	
lön	/mån	/år	/mån/år	skott/år	/år	
6001	660	7920	5341	64092	-77908	- 87816
7001	891	10692	6110	73320	-73178	- 69360
8001	1122	13464	6879	82548	-59452	- 50904
9001	1353	16236	7648	91776	-50224	- 32448
10001	1591	19092	8410	100920	-41080	- 14160 kris-
11001	1891	22692	9110	109320	-32680	2640 gräns
12001	2192	26304	9809	117708	-24492	19416
13001	2493	29916	10508	126096	-15904	36192
14001	2794	33528	11207	134484	-7516 kris-	52968
15001	3095	37140	11906	142872	872 gräns	69744
16001	3396	40752	12605	151260	9260	86520
17001	3697	44364	13304	159648	17648	113296
18001	3998	47976	14003	168036	26036	120072
19001	4299	51588	14702	176424	34424	136848
20001	4630	55560	15371	184452	42452	152904
21001	4931	59172	16070	192840	50840	169680
22001	5232	62784	16769	201228	59228	186456
23001	5533	66396	17468	209616	67616	217296
24001	5834	70008	18167	218004	76004	203232
25001	6135	73620	18866	226392	84392	236784
26001	6451	77412	19550	234600	92600	253200
27001	6782	81384	20219	242628	100628	269256
29001	7445	89340	21556	258672	116672	301344
30001	7775	93300	22226	266712	124712	317424
35001	9565	114780	25436	305232	163232	394464
40001	12215	146580	27786	333432	191432	450864
45001	14865	178380	30136	361632	219632	507264
50001	17578	210396	32423	389076	247076	562152
55001	20478	245736	34523	414276	272276	612552
60001	23378	280536	36623	439476	297476	662952

2013 Förvärvsarbetande icke-pensionärer utan barn.

Bostadshyran antages vara 5100 kr per mån = 61 200 kr per år för ensam och 6100 kr per mån för makar/sambor= 73 200 kr/år.

Överskott avser överskott i hushållsbudgeten sedan 145 000 kr betalats för det minsta rimliga i ensamhushåll och 220 000 för makar/sambor. I de angivna lägsta kostnaderna ingår ej semesterkostnader och andra resor än lokalresor. (Skattetabell 33, kolumn1.)

Ensam			Makar lika inkomst			
Mån. lön	Prelskatt /mån	/år	Efter skatt /mån	/år	Över-skott/år	Överskott /år
6001	575	6900	5426	65112	-79888	- 89776
7001	779	9348	6222	74664	-70336	- 70672
8001	982	11784	7019	84228	-60772	- 51544
9001	1185	14220	7816	93792	-51208	- 32416
10001	1388	16656	8613	103356	-41080	- 13288 kris-
11001	1651	19812	9350	112200	-32800	4400 gräns
12001	1916	22992	10085	121020	-23980	22040
13001	2180	26160	10821	129852	-15148	39704
14001	2445	29340	11556	138672	-6328 kris-	57344
15001	2683	32196	12318	147816	2816 gräns	75632
16001	2948	35376	13053	156636	11636	93272
17001	3240	38880	13761	165132	20132	110264
18001	3504	42048	14497	173964	28964	127928
19001	3769	45228	15232	182784	37784	145568
20001	4060	48720	15941	191292	46292	162584
21001	4325	51900	16676	200112	55112	180224
22001	4590	55080	17411	208932	63932	197864
23001	4855	58260	18146	217752	72752	215504
24001	5120	61440	18881	226572	81572	233144
25001	5384	64608	19617	235404	90404	250808
26001	5655	67860	20346	244152	99152	268304
27001	5946	71352	21055	252660	107660	285320
29001	6529	78348	22472	269664	124664	319328
30001	6819	81828	23182	278184	133184	336368
35001	8269	99228	26732	320784	175784	421568
40001	10654	127848	29347	352164	207164	484328
45001	13104	157248	31897	382764	237764	545528
50001	15554	186648	34447	413364	268364	606728
55001	18244	218928	36754	441084	296084	662168
60001	20944	251328	39057	468684	323684	717368

2014 Förvärvsarbetande icke-pensionärer utan barn.

Bostadshyran antages vara 5100 kr per mån = 61 200 kr per år för ensam och 6200 kr per mån för makar/sambor= 74 400 kr/år.

Överskott avser överskott i hushållsbudgeten sedan 145 000 kr betalats för det minsta rimliga i ensamhushåll och 222 000 för makar/sambor. I de angivna lägsta kostnaderna ingår ej semesterkostnader och andra resor än lokalresor. (Skattetabell 33, kolumn1.)

Ensam			Makar lika inkomst			
Mån. lön	Prelskatt /mån	/år	Efter skatt /mån	/år	Över-skott/år	Överskott /år
6001	629	7548	5372	64464	-80536	- 93072
7001	851	10212	6150	73800	-71200	- 70672
8001	1073	12876	6928	83136	-61864	- 55728
9001	1295	15540	7706	92472	-52528	- 37056
10001	1517	18204	8484	101808	-43192	- 18384 kris-
11001	1757	21084	9244	110928	-34072	-144 gräns
12001	2052	24624	9949	119388	-25612	16776
13001	2378	28536	10623	127476	-17524	32952
14001	2644	31728	11357	136284	-8716 kris-	50568
15001	2940	35280	12061	144732	-268 gräns	67464
16001	3236	38832	12765	153180	8180	84360
17001	3561	42732	13440	161280	16280	100560
18001	3828	45936	14173	170076	25076	118152
19001	4124	49488	14877	178524	33524	135048
20001	4449	53388	15552	186624	41624	151248
21001	4745	56940	16256	195072	50072	168144
22001	5041	60492	16960	203520	58520	185040
23001	5337	64044	17664	211968	66968	201936
24001	5633	67596	18368	220416	75416	218832
25001	5929	71148	19072	228864	83864	222000
26001	6224	74688	19777	237324	92324	218808
27001	6520	78240	20481	245772	100772	269544
29001	7112	85344	21889	262668	117668	303336
30001	7417	89004	22584	271008	126008	320016
35001	9067	108804	25934	311208	166208	400416
40001	11525	138300	28476	341712	196712	461424
45001	14175	171700	30826	369912	224912	517824
50001	16825	201900	33176	398112	253112	574224
55001	19670	236040	35331	423972	278972	625944
60001	22570	270840	37431	449172	304172	676344

<http://wimnell.com/omr36-39zszs1.pdf> sid 34:

Underskott och överskott i hushållsbudgetarna

För inkomståren 2006, 2008, 2009, 2010, 2011, 2012, 2013 och 2014 har undersökts hur stora underskotten och överskotten blir i hushållsbudgetarna för förvärvsarbetande med inkomster mellan 6000 och 60 000 kr per månad, för ensamma och makar med lika stora inkomster.

Underskott och överskott avser det som återstår av inkomsten sedan inkomstskatt betalats och det betalats för de minsta rimliga levnadskostnaderna enligt konsumentverkets belopp. I de angivna lägsta kostnaderna ingår ej semesterkostnader och andra resor än lokalresor. (Skattetabell 33, kolumn1.)

Skillnader mellan 2006 och 2014 redovisas i tabellen till höger.

Den borgerliga alliansen har menat att jobbskatteavdragen mest tillfallit låg- och medelinkomsttagare, men tabellen visar att

- * underskotten har ökat för inkomster 13000 och lägre,**
- * att överskotten har minskat för inkomster 14000-25000 och**
- * att överskotten har ökat för inkomster 26000 och högre och med cirka 23000-32000 kr per år för inkomster 35000 och högre.**

Den nya regeringen vill minska jobbskatteavdragen för inkomster 50000 kr och högre och sänka inkomsgränsen för statlig skatt till 35000 kr. Det tycks finnas överskott att ta av.

Försämringarna för inkomster 25000 och lägre borde åtgärdas.

2006-2014 Förvärvsarbetande icke-pensionärer utan barn.

Överskott avser överskott i hushållsbudgeten sedan inkomstskatt betalats och det betalats för de minsta rimliga levnadskostnaderna enligt konsumentverkets belopp. I de angivna lägsta kostnaderna ingår ej semesterkostnader och andra resor än lokalresor. (Skattetabell 33, kolumn1.)

Ensam	2006	2014	Skillnad	
Mån. Över-				
lön skott/år				
6001	-64356	-80536	-16180	Underskottet har ökat
7001	-55524	-71200	-15676	Underskottet har ökat
8001	-46692	-61864	-15172	Underskottet har ökat
9001	-37920	-52528	-14608	Underskottet har ökat
10001	-29880	-43192	-13312	Underskottet har ökat
11001	-22176	-34072	-11896	Underskottet har ökat
12001	-14532	-25612	-11080	Underskottet har ökat
13001	-6888	-17524	-10636	Underskottet har ökat
14001	756	-8716	-9472	Överskottet har minskat
15001	8400	-268	-8668	Överskottet har minskat
16001	16044	8180	-7864	Överskottet har minskat
17001	23688	16280	-7408	Överskottet har minskat
18001	31332	25076	-6256	Överskottet har minskat
19001	38976	33524	-5452	Överskottet har minskat
20001	46200	41624	-4576	Överskottet har minskat
21001	53844	50072	-3772	Överskottet har minskat
22001	61488	58520	-2968	Överskottet har minskat
23001	69132	66968	-2164	Överskottet har minskat
24001	76776	75416	-1360	Överskottet har minskat
25001	84420	83864	-556	Överskottet har minskat
26001	92124	92324	200	Överskottet har ökat
27001	98424	100772	2348	Överskottet har ökat
29001	109704	117668	7964	Överskottet har ökat
30001	115344	126008	10664	Överskottet har ökat
35001	143544	166208	22664	Överskottet har ökat
40001	171240	196712	25472	Överskottet har ökat
45001	196440	224912	28472	Överskottet har ökat
50001	221640	253112	31472	Överskottet har ökat
55001	246840	278972	32132	Överskottet har ökat
60001	272040	304172	32132	Överskottet har ökat

Samhällsplaneringens problem

Ämnet om samhällsplaneringens problem har utretts i samband med forskarutbildningen i samhällsplanering vid Nordiska Institutet för Samhällsplanering, Nordplan. Institutet bildades 1968 av de nordiska länderna med plats i Stockholm. Av någon anledning lades det ner efter ett par decennier.

Innan nedläggningen publicerade institutet dock en rapport, Nordplan meddelande 1986:5, "Sven Winnell : Samhällsplaneringens problem: ett klassifikationssystem som hjälpmedel." Systemet ordnar samhällsplaneringens problem på ett systematiskt sätt. Enligt Libris finns rapporten på bibliotek :

Umeå universitetsbibliotek,
Kungl. biblioteket,
Nordregio, Biblioteket,
Riksdagsbiblioteket,
Stockholms universitetsbibliotek, Geobiblioteket,
Lunds universitets bibliotek, Universitetsbiblioteket,
Malmö stadsbibliotek, Informations- och lånecentralen och
Sveriges lantbruksuniversitets bibliotek, Alnarpsbiblioteket.

När Internet kom till på 1990-talet belystes klassifikationssystemet och samhällsplaneringens problem med hjälp av det som fanns där och 1998 lades på Internet in Sven Winnells hemsida: nu <http://winnell.com> "Samhällsplaneringens problem. Hur ska man kunna förbättra världen? Med ett klassifikationssystem för mänskliga verksamheter. Forskningen har med varierande intensitet pågått sedan mitten av 1960-talet.

Utvecklingen mot framtiden beror huvudsakligen av människornas verksamheter. De har ordnats in i 129 verksamhetsområden i nio huvudområden numrerade 1-9. I områdena finns verksamheter som tillsammans formar världens framtid: myndigheter och privata företag och organisationer, arbetare, tjänstemän, filosofer, forskare, lärare, elever, författare, människor av alla slag med alla upptänkliga verksamheter, yrkesverksamheter, fritidsverksamheter, tankeverksamheter o s v.

Redovisningen på hemsidan omfattar sju inledande dokument och 129 dokument med verksamhetsområden som i första hand ska belysa hur verksamheterna fördelas på de olika områdena.

De första åren fylldes de 129 sidorna med sådant, men det visade sig att allt inte kunde läggas in, det skulle bli för mycket. Därför gjordes särskilda bilagor, vanligen i pdf-format, som fick länkar på de 129 sidorna.

På område 40 förtecknas bilagor som har att göra med klassifikationssystemets utformning. Klassifikationssystemet innebär en samhällsbeskrivning som beskriver de olika verksamheterna, verksamhetsområdena och hur de beror av varandra.

Senare har arbetet mer växlats över till att påverka utvecklingen genom politiken och många bilagor om det har gjorts och finns förtecknade på område 36-39.

Många bilagor handlar både om att visa systemets uppbyggnad och att påverka politiken och mycket gäller att bara undersöka verksamheterna i de olika områdena.

Människornas levnadsförhållanden och utvecklingens krafter.

Människornas levnadsvillkor beror av fyra föränderbara faktorer :

Individens kroppsliga förhållanden, dvs individens kroppsliga status och personliga hjälpmedel för de kroppsliga behoven.

Individens psykiska förhållanden, dvs individens olika psykiska tillstånd och aktiviteter, individens inre verklighet.

Individens fysiska miljö - fysiska samhälle. De fysiska miljöerna gäller det fysiska i omgivningarna. De fysiska miljöerna kan gälla:

* De fysiska miljöerna som estetiska objekt med kulturella värden och funktioner.

* De fysiska miljöerna som materiella objekt med ekonomiska värden och teknologiska funktioner.

Individens sociala miljö - sociala samhälle, dvs människornas psykiska samspel, de sociala miljöerna.

Förändringsprocesserna i världen hålls i de mest väsentliga avseendena igång av människornas verksamheter :

Individernas viljor.

Kollektiva viljor. (Politik).

Handlingar för kroppen (ekonomiska- teknologiska handlingar).

Handlingar för psyket (informationshandlingar- kulturella handlingar).

Verksamheterna påverkar varandra i en påverkanskedja utan slut.

Människorna påverkar genom verksamheter i fyra olika roller i livet:

A. Huvudroll: allmän levnadsroll lekmanroll-fritidsroll.

A1: att i största allmänhet leva med kropp och psyke i de fysiska och sociala miljöerna med de möjligheter och innanför de ramar som ges av de politiska styrningarna.

A2: att påverka de politiska styrningarna som direkt eller indirekt styr individernas levnadsförhållanden, som beror av de fyra ovan nämnda faktorerna.

B. Biroll: förvärvslivsroll-expertroll-yrkesroll.

B1: att hitta lämplig plats i de gemensamma förvärvslivssystemen och göra arbetet med hänsyn till egna egoistiska krav.

B2: att sköta arbetsuppgifterna i förvärsarbetet med hänsyn till vad de övriga samhällsmedlemmarna kan begära att få utträttat i den gemensamma arbetsfördelningen.

Individer och samhällen planerar framtiden.

Planeringar går ut på att finna vad man bör vilja och innehåller fyra planeringsmoment som kan redovisas på många olika sätt alltefter omständigheterna i varje planeringsfall :

Hur var det ? Kunskaper och erfarenheter från det förgångna.

Hur är det ? Riktiga kunskaper om rådande förhållanden.

Hur kan det bli ? Vilka alternativ är möjliga i framtiden ?

Hur bör det bli ? Vilket eller vilka alternativ bör man välja ?

Dessa frågor bör ställas ifråga om alla mänskliga verksamheter. Man bör utforma svaren på frågorna om hur det bör bli med hänsyn till effekterna, sedda i jämlikhetsperspektiv, på individernas levnadsvillkor, som ges av

psykiska och kroppsliga förhållanden och av deras fysiska och sociala miljöer.

Vill man förbättra världen - göra världen till en bättre plats - måste man arbeta på alla de fyra områdena om psykiska och kroppsliga förhållanden och fysiska och sociala miljöer. De fyra områdena påverkar varandra och direkt eller indirekt slutmålet: tillfredsställelse för individen.

Ska man gemensamt kunna åstadkomma en bättre framtid i världen måste man ha gemensamma framtidsvisioner, det kräver gemensamma viljor och gemensamma planeringar. I en demokrati är alla medansvariga för utvecklingen och får försöka bilda sig uppfattningar och ta ställning och försöka påverka verksamheterna inklusive samverkansverksamheterna i lämplig riktning. I en demokrati är det viktigt att alla medborgare är så väl informerade att de kan delta i styrningarna mot framtiden. Det ställer stora krav på informationssystemen.

Resonemangen leder till att man bör göra allt som är möjligt för att till alla genom utbildning och information sprida ut kunskaper om världsförbättringsproblemen, dvs kunskaper om hur det var och är, kan bli och bör bli. För att ha något att sprida ut måste man hålla igång forskning, utredningar och planeringar. För att hålla ihop allt detta måste man hålla igång även kontinuerliga planeringar om forskning, utredning, utbildning, information och planeringar.

Planeringar bör finnas dels för en mängd ämnesområden-verksamhetsområden, dels för geografiska områden av olika storlekar. För alla planeringar bör finnas flera framtida tidshorisonter. Både tillstånd och framför allt processer bör planeras. Man bör alltså ha planeringar för tillstånd i rummet vid olika tidpunkter och planeringar för processer som fördelar i rummet och förändrar med tiden.

Man bör noga skilja mellan planeringar och beslut. Planeringar är beslutsunderlag. När alla fått alla informationer i planeringsprocesserna ska allas åsikter slussas igenom i hierarkierna till dem som fått makt att besluta, och det är också informationsprocesser som ingår i samhällsplaneringens problem.

Till problemen hör också informationsprocesserna från beslut till det slutliga verkställandet. Samhällsplaneringsprocesserna bildar ett jättelikt informationssystem som rymmer alla informationsflöden. I själva verket är det så att de förekommande informationsprocesserna bildar eller utgör de förekommande planerings- och beslutsprocesserna.

Samhällsplaneringsprocessernas och beslutsprocessernas problem kan ses som en mängd informationsproblem med ca 7 miljarder personers, dvs världsbefolkningens, inre informationsproblem i psykiska processer och ett yttre informationsproblem med informationsutbyten mellan alla dessa personer. Samhällsplanering innebär bl a konstruktion av förslag till framtider, då det konstruktiva arbetet utförs i de psykiska processerna med hjälp av kunskapsmaterial som tillkommer genom både inre och yttre informationsflöden.

Förändringsprocesserna hålls igång av informationsflöden i och mellan människorna, och därför övergår förändringsproblemen och samhällsplaneringens problem i ett stort problem om produktion och spridning av kunskaper och värderingar, som leder till handlingar som förändrar världen.

Vill man förbättra världen bör man i första hand förbättra individernas inre verkligheter och viljor och förbättra de politiska-demokratiska styrningsprocesserna. Det kan man göra genom åtgärder på plane-

rings-, forsknings-, utrednings-, utbildnings- och informationsområdena.

Arbetet om samhällsplaneringens problem vänder sig till dem som har makten över förändrings- och fördelningsprocesserna på olika nivåer och i synnerhet på de politiska nivåerna. Eftersom Sverige är en demokrati har i princip folket makten. Arbetet vänder sig därför till folket, men då den sk representativa demokratin tillämpas har de förtroendevalda politikerna makten och arbetet vänder sig därför främst till dem.

Men det vänder sig också i hög grad till alla som på ledande sätt på opolitiska nivåer medverkar vid förändring av individernas kroppsliga och psykiska förhållanden och deras fysiska och sociala miljöer, och de finns inom alla delar av systemet. Arbetet vänder sig i hög grad till alla som sysslar med utbildning och information.

I rollen A1 behöver man information så att man klarar det dagliga livet. I den rollen kan man ställas inför problem var man ska köpa varor bäst, hur man lagar bra mat, hur man kan resa bäst, hur man gör för att bota krämpor, vart man vänder sig när man blir sjuk, hur man knypplar, vad aktierna står i, vad de ger på bio och teater, vem som vann fotbollsmatcherna etc etc. I den rollen vet man vad man vill efterfråga och det kan då vara bra med en söktjänst där man bara skriver in t ex "fotbollsmatcher" eller "magont". I ett väl utvecklat nät ska man då få "träffar" som beskriver det man är ute efter.

I rollen B1 gäller det att hitta ett bra jobb man trivs med och man får betalt för så mycket man vill ha. I den rollen måste man välja utbildning om man inte har någon man tycker räcker och då får man söka på utbildningar och lediga jobb.

I rollen B2 gäller det att göra jobbet bra, dvs man måste göra det på bästa sätt och på rätt tid. Vill man använda Internet för den här rollen får man söka på det yrke man valt och se om man kan få några tips om hur man bör göra. Arbetsgivarna bör tala om hur arbetet ska skötas och anställda och specialister och forskare kan komma med förslag till förbättring av arbetsrutinerna.

Rollen A2 är den verkligt svåra rollen : Att påverka de politiska styrningarna som direkt eller indirekt styr individernas kroppsliga och psykiska förhållanden och fysiska och sociala miljöer. Klassifikationssystemet som redovisas här är uppbyggt i första hand med hänsyn till rollen A2, men tillfredsställer automatiskt informationsbehoven i de andra rollerna eftersom man i rollen A2 behöver veta bland annat allt som man behöver veta i de andra rollerna. Det som man ytterligare behöver veta i rollen A2 är hur alla verksamheter påverkar varandra och behöver veta vad man ska sträva mot, dvs veta vilka verksamheter som behövs och hur de bör vara fördelade.

Information för rollen A2 kan man inte få genom att söka på ett enda ord utan man måste orientera sig i hela informationsutbudet. För att inte drunkna i all information måste man ha hjälp att få ordning på frågorna, och den hjälpen får man med det upp gjorda klassifikations-systemet för verksamheter.

Klassifikationssystem för verksamheter.

O....1 Psykologiska och filosofiska verksamheter

- O....10 Övergripande samhällskunskap. Övergripande värderingar
 - O....101 Bibliografiska verksamheter. Arkiv.
 - O....102 Biblioteksverksamheter. Databaser. Internetsökning
 - O....103 Allmänna encyklopedier. Övergripande värderingar
 - O....104 Övergripande filosofiska verksamheter om samband
 - O....105 Övergripande om forskning
 - O....106 Övergripande om ekonomiska verksamheter
 - O....107 Övergripande om kulturella verksamheter, utbildning o d.
 - O....108 Samhällskunskap.
 - O....109 Ide- filosofi- och lärdomshistoria.
-
- O....11/19 Individernas inre verkligheter.
 - O....11 Individens lager av kunskaper, erfarenheter o d.
 - O....12 Individens visioner, framtidsvisioner o d.
 - O....13 Individens känslor, värderingar od. Estetik.
 - O....14 Individens ideologi / uppfattning om samband o d.
 - O....15 Individens psykiska mekanismer Psykologi o d.
 - O....16 Individens logik. Vetenskapsteori o d.
 - O....17 Individens moral och uppfattningar om moral.
 - O....18/19 Filosofer, äldre och senare, i öst och väst.

O....2 Religiösa verksamheter o d

- O....20 Övergripande religiösa verksamheter o d
- O....21 Allmän religionsvetenskap
- O....22/28 Kristna religioner
- O....29 Icke kristna religioner o d

O....3 Politikvetenskaper. Politiska verksamheter.

- O....31 Statistik och demografi
- O....32 Statsvetenskap
- O....33 Nationalekonomi, internationell ekonomi
- O....34 Lagar o förordningar, traktat, juridik

- O....35 De demokratiskt valda församlingarnas verksamheter.
- O....351 Sveriges riksdag (och motsvarande utomlands)
- O....352 Kommun- och landstingsfullmäktige (och mots utomlands)
- O....353 Sveriges regering (och motsvarande utomlands)
- O....354 Mellanfolkliga centrala organ (FN, EU o d)

- O....36/39 Politiska krav och politiska planeringar:
- O....36...om individernas kroppsliga förhållanden.
- O....37...om utbildning o d.
- O....38...om fysiska miljöer o ekonomiska verks.
- O....39...om sociala miljöer, nöjen, sport o d

O....4 Sambandsforskningsverksamheter.

- O....40. 41- 49. Systemvetenskap. Infostruktur.

O....5 Naturforskning. Matematikverksamheter.

- O....50 Allmänt om naturforskning. Naturkunskap
- O....51 Matematik
- O....52 Astronomi, rymdforskning
- O....53 Fysik o d
- O....54 Kemi o d
- O....55 Geologi, meteorologi, hydrologi o d
- O....56 Paleontologi, arkeologi o d
- O....57 Biologi,ekologi. Naturgeografi. Utvecklingslära, ärftlighet
- O....58 Botanik.
- O....59 Zoologi

O....6 Teknologiska / Ekonomiska verksamheter.

- O....60 Allmänt om teknologiska och ekonomiska verksamheter
- O....61 Hälso- o sjukvårdsverks., räddning o d. Veterinärverksamheter
- O....62 Ingenjörsverksamheter (konstruktion o d)
- O....63 Biologisk produktion. Jordbruk, skogsbruk, jakt, fiske
- O....64 Hushållsarbeten. Energi- och hygienförsörjning.
- O....641 Matlagning. 642 Måltider,servering, restauranger.
- O....643 Organisation av boende, personalrum o d, hotell.
- O....644 El-, gas-, värme-, vatten- hygienförsörjning o d.
- O....645 Användning av inventarier o d.

O....646 Personlig hygien o d, klädvård (utom 648 tvätt o d).
O....647 Allmän hushållsekonomi. Inkomster och utgifter
O....648 Städning-, rengörings- och tvättverksamheter o d.
O....649 Personvård: barn, hemsjukvård o d .

O....65 Administration, distribution, kommunikation, organisation o d
O....651 Kontorsarbete o d. Datoranvändning
O....6520-6524 Opolitisk offentlig civil förvaltning.
O....6525-6529 Militära verksamheter
O....653 Handelsverksamheter.
O....654 Telekommunikationsverksamheter.
O....655 Förlagsverksamheter o d.
O....656 Transportverksamheter, resbyrå, lagring o d.
O....657 Penningverksamheter. Finans. Försäkring. Skatter.
O....658 Allmän företagsekonomi, Arbetsförmedling. Arbetsmarknad.
O....659 Marknadsförings- och reklamverksamheter od.

O....66/68 Tillverkning av varor
O....66 Tillverkning av kemivaror o d
O....67 Tillverkning av bearbetningsvaror o d
O....68 Tillverkning av komplexvaror

O....69 Tillverkning/ byggande av byggnader och anläggningar

O....7 Formgivning av fysiska o sociala miljöer.
O....70 Allmänt om konst och kultur.
O....71 Övergripande planering av fysiska miljöer. Klimat.
O....72 Formgivning av byggnader och anläggningar, arkitektur
O....73 Skulptur o d. Museiverksamheter, konstutställning
O....74 Konsthantverk, formgivning av bruksföremål. Inredning
O....75/77 Bildkonst.75 Måleri.76 Grafiskt, 77 Foto
O....78 Musik (konserter o d 792)

O....79 Seder o bruk, nöjen, sociala miljöer och verksamheter. Sport
O....7911-7913 Seder och bruk. Planering av sociala miljöer.
O....7914-7919 Film, radio, TV, offentliga fester mm.
O....792 Teater. Opera. Konserter. Revyer. Konstdans.
O....793 Sällskapsnöjen. Sällskapsdans. Lek.

O....794 Spel. Skicklighets- och turspel Lotteri. Lotto. Tips

O....795 Sociala miljöer och sociala verksamheter.
O....7951 Socialvård o d.
O....7952/7956 Sociala miljöer o verksamheter i fysiska miljöer
O....7957 Undervisning o d.
O....7958 Sociala miljöer o sociala verksamheter i boendet
O....7959 Sociala miljöer o verksamheter i allmänna grupper o d

O....796/799 Sport, idrott o d.

O....8 Språk. Litteraturvetenskap. Skönlitteratur.
O....80 Språk.Språkliga verksamheter. 802/809 motsvarar 82/89.
O....81 Litteraturvetenskap - historia. 812/819 motsvarar 82/89.

O....82/89 Skönlitteratur på olika språk
O....82 Engelsk skönlitteratur o d.
O....83 Tysk, nederländsk, nordisk skönlitteratur
O....84 Fransk skönlitteratur o d
O....85 Italiensk skönlitteratur o d
O....86 Spansk och portugisisk skönlitteratur o d
O....87 Grekisk och latinsk skönlitteratur o d
O....88 Slavisk och baltisk skönlitteratur o d
O....89 Skönlitteratur på orientaliska och övriga språk o d

O....9 Saklitterärt. Allmän geografi, allmän historia. Biografi.
O....90 Tidningar, tidkrifter, journalistik. Blandade ämnen
O....91 Allm. geografi, reseskildringar 913/919 motsvarar 93/99.
O....92 Biografiska verksamheter, släkthistoria o d

O....93/99 Historieskrivande verksamheter, allmän historia.
O....93 Allmänt om allmän historia. Världs- och forntidshistoria
O....94 Medeltidens o nya tidens historia i allmänhet och i Europa
O....95 Medeltidens o nya tidens historia i Asien.
O....96 Medeltidens o nya tidens historia i Afrika.
O....97 Medeltidens o nya tidens historia i Nord- o Mellanamerika
O....98 Medeltidens o nya tidens historia i Sydamerika
O....99 Medeltiden o nya tiden: Australien. Oceanien. Rymden

Klassifikationssystemet för verksamheter.

Med några förtydligande kommentarer.

Forskningsarbetet om samhällsplaneringens problem syftar till att man ska få ett grepp om hur man ska göra för att förbättra Sverige. Men eftersom Sverige är så beroende av världen utanför måste man också komma in på hur man ska kunna förbättra övriga världen.

Systemet för problemen är uppbyggt på människornas verksamheter eftersom det huvudsakligen är de som påverkar utvecklingen. Systemet innehåller nio huvudområden numrerade 1-9.

1. Psykologiska och filosofiska verksamheter.

Innehåller områdena

10 om samhällenas samlade kunskaper och värderingar od: arkiv, bibliotek, övergripande samhällskunskap, idé-och läromshistoria, filosofihistoria o d.

11-19 individernas filosofiska och psykologiska verksamheter.

Det är de som huvudsakligen driver utvecklingen framåt (eller bakåt). Individernas kunskaper, erfarenheter, värderingar och moral od dikterar individernas verksamheter i områdena 2-9.

2. Religiösa verksamheter o d.

De kan ses som psykologiska verksamheter ingående i 11-19, men har av tradition ett eget område.

3. Politikvetenskaper och politiska verksamheter.

Verksamheterna i 3 bestämmer helt eller delvis verksamheterna i 1-9, varav område 6 Teknologiska / Ekonomiska verksamheter som är till materiell nytta och verksamheterna i 7-9 som mest är till psykisk nytta.

31 Statistik och demografi

32 Statsvetenskap. Bl a med demokratiproblem.

33 Nationalekonomi, internationell ekonomi

34 Lagar o förordningar, traktat, juridik

35 De demokratiskt valda församlingarnas verksamheter.

351 Sveriges riksdag (och motsvarande utomlands)

352 Kommun- och landstingsfullmäktige (och mots utomlands)

353 Sveriges regering (och motsvarande utomlands)

354 Mellanfolkliga centrala organ (FN, EU o d)

(355-359 används för närvarande ej)

36/39 Politiska krav och politiska planeringar:

36...om individernas kroppsliga förhållanden.

37...om utbildning o d.

38...om fysiska miljöer o ekonomiska verks.

39...om sociala miljöer, nöjen, sport o d

I 36-39 ingår bl a politiska partier och utredningar med politiska förslag.

4 Sambandsforskningsverksamheter.

Innehåller i princip forskning om samband mellan områdena 1-9.

Det finns inte mycket sådana forskning. I den mån de finns redovisas de mest ihop med de olika verksamheterna.

5 Naturforskning. Matematikverksamheter.

Verksamheterna i 5 är förutsättningar för verksamheterna i 6-9. Och kunskaperna i 5 är nödvändiga för individerna i 11-19 och för de politiska verksamheterna i område 3.

50 Allmänt om naturforskning. Naturkunskap

51 Matematik

52 Astronomi, rymdforskning. **Här ingår universums historia.**

53 Fysik o d

54 Kemi o d

55 Geologi, meteorologi, hydrologi o d. **Jordklotets resurser och verksamheter och klimatforskning od. Övergripande åtgärder för att påverka klimatet ingår i 71 om planering av fysiska miljöer.**

56 Paleontologi (Utdöda växter och djur), arkeologi o d. **Här ingår människans förhistoria.**

57 Biologi, ekologi. Naturgeografi. Utvecklingslära, ärftlighet. Med mikrobiologi.

58 Botanik.

59 Zoologi

6 Teknologiska / Ekonomiska verksamheter.

Verksamheter som är till materiell nytta (eller onytta). Verksamheter som mest är till psykiska nytta finns i områdena 7-9. Verksamheterna i 6 bygger i hög grad på verksamheterna/ kunskaperna i område 5.

60 Allmänt om teknologiska och ekonomiska verksamheter

61 Människokroppens utseende och funktioner, hur man bör sköta kroppen, hälso- o sjukvård, räddningsverksamheter, begraving, kemikalieinspektion o d, Veterinärverksamheter.

62 Ingenjörsverksamheter (konstruktion o d).

Tillverkningar ingår i 66-69. Planering av fysiska miljöer ingår i 71-72. Drift av energisystem ingår i 644.

620 Allmänt.

621 Ingenjörsverksamheter: maskinbyggnad, kärnteknik, elektroteknik, mekanisk teknologi. 6211 Kärnteknik, kärnenergi, atomkraft, allmänt om värmekraftmaskiner, ånga, ångkraft. 6212 Hydraulisk energi, vattenkraft. 6213 El- och telekonstruktion o d, elektronik. 6214 Värmekraftmaskiner, förbränningsmotorer od. 6215 Pneumatisk energi, kylteknik, värmepumpar od. 6216 Maskiner o d för lagring o transport av gaser o vätskor. 6217 / 6219 Plastisk bearbetning, maskinelement, verktyg, verktygsmaskiner. 6217 Plastisk bearbetning, smidning, gjutteknik, valsning, dragning, värmebehandling, ytbehandling, sammanfogning, lödning, limning. 6218 Transmissioner, växlar, kuggar, lyftdon, hissar, transportdon, fästelement, smörjning. 6219 Verktyg, verktygsmaskiner, bearbetningsmetoder.

Gruvkonstruktioner o d. 623 Militärkonstruktioner . 624 Konstruktion av byggnader o d. 625 Konstruktion av trafikleder till lands. Järnvägar, gator, vägar o d. 626 Vattenbyggnad i allmänhet, kanaler, anläggning för jordbruk, fiske. 627 Anläggningar i hamnar, vattendrag och öppet hav, dammar. 628 Hygienkonstruktioner, vatten och avlopp, belysning o d. 629 Transportmedelskonstruktion o d.

63 Biologisk produktion. Jordbruk, skogsbruk, jakt, fiske.

Livsmedelsindustri och träindustri ingår i 66-68, matlagning i 641.

64 Hushållsarbeten. Energi- och hygienförsörjning.

641 Matlagning. **642** Måltider, servering, restauranger.

643 Organisation av boende, personalrum o d, hotell. Byggande ingår i 69, planering av fysiska miljöer ingår i 71-72.

644 El-, gas-, värme-, vatten- hygienförsörjning o d. Drift. Byggande ingår i 69, planering av fysiska miljöer ingår i 71-72.

645 Användning av inventarier o d.

646 Personlig hygien o d, klädvård (utom 648 tvätt o d).

647 Allmän hushållsekonomi. Inkomster och utgifter. Fastighetsförvaltning.

648 Städnings-, rengörings- och tvättverksamheter o d.

649 Personvård: barn, hemsjukvård o d . Åldringsvård.

65 Administration, distribution, kommunikation, organisation o d

651 Kontorsarbete o d. Datoranvändning

6520-6524 Opolitisk offentlig civil förvaltning. Bl a om kommuner och allmänt om statliga myndigheter. Särskilda verksamheter ingår i respektive verksamhetsområden.

6525-6529 Militära verksamheter. Historiskt perspektiv ingår i historia 93-99

653 Handelsverksamheter.

654 Telekommunikationsverksamheter. Drift. Tillverkning av utrustningar ingår i 66-69.

655 Förlagsverksamheter o d.

656 Transportverksamheter, resebyrå, lagring o d. Drift. Planering av fysiska miljöer ingår i 71-72. Tillverkning av utrustningar ingår i 66-69.

657 Penningverksamheter. Finans. Försäkring. Skatter. Ntionalekonomi se 33.

658 Allmän företagsekonomi, Arbetsförmedling. Arbetsmarknad. Näringslivets organiationer, fackföreningar o d.

659 Marknadsförings- och reklamverksamheter od.

66/68 Tillverkning av varor

66 Tillverkning av kemivaror o d

660 Allmänt. 661 Kemikalier. 662 Explosivämnen, tändmedel, bränslen. 663 Drycker, njutningsmedel. 664 Livsmedel. 665 Oljor, olje- o asfaltprodukter, fett, vax. 666 Glas och porslin, lergods, cement, betong. 667 Färger. 668 Hygienartiklar, läkemedel, kemisk-tekniska artiklar. 669 Metaller od

67 Tillverkning av bearbetningsvaror o d

670 Allmänt. 671 Ädelmetallvaror, ädelstensvaror. 672 Enkla metallvaror av järn o stål. 673 Enkla föremål av metaller, ej ädelmetall, ej järn. 674 Trävaror . 675 Läder och skinn . 676

Pappersmassa, papper och pappersvaror . 677 Garn, tråd, textilier. 678 Plast- och gummivaror. 679 Gruvbrytning, oljeutvinning o d, tillverkning av stenvaror.

68 Tillverkning av komplexvaror

680 Allmänt. 681 Finmekaniska produkter, instrument, optik, elektronik. 682 Maskiner. 683 Maskiner och apparater för värme, ventilation, sanitet och för el o d. 684 Möbler o d. 685 Skor,lädervaror, hjälpmedel för gång o d, sportartiklar. 686 Grafiska produkter, bokbindning o d. 687 Beklädnadsartiklar. 688 Dekorationsartiklar, leksaker o d. 689 Transportmedel.

69 Tillverkning/ byggande av byggnader och anläggningar.

690 Allmänt. 691.Byggnadsmaterial (tillverkas vanligen i 66-68). 692 Byggnadsdelar. 693 Murning, betonggjutning o d. 694 Byggnadsträarbeten. 695 Olika slags byggnader och anläggningar. 696 Inbyggnad o reparation av el- och sanitetsutrustning o d. 697 Inbyggnad o reparation av värme- o ventilationsutrustning o d. 698 Måleri-, glasmästeri- och inredningsarbeten o d. 699 Isolerande och skyddande byggnads-konstruktioner. Isoleringsarbeten.

Anläggningar o d konstrueras av ingenjörer i område 62 och byggs av varor som tillverkas i områdena 66-68.

7-9 Verksamheter som mest är till psykisk nytta (eller onytta).

7 Formgivning av fysiska o sociala miljöer.

70 Allmänt om konst och kultur. Kombinationer av planeringar för fysiska och sociala miljöer

71-78 Fysiska miljöer

Miljöer planeras i områdena 71-72 men byggs i området 69.

71 Övergripande planering av fysiska miljöer. Klimat. **Forskning om klimatet ingår i område 55. Behov av bostäder uppstår i område 643 och direktiv om bostadsbyggande kan komma från politikerna i område 3. Formgivning av bostäder ingår i 72.**

72 Formgivning av byggnader och anläggningar, arkitektur

73 Skulptur o d. Museiverksamheter, konstutställning

74 Konsthantverk, formgivning av bruksföremål. Inredning

75/77 Bildkonst. **75** Måleri. **76** Grafiskt, **77** Foto

78 Musik/ljud (konserter o d 792)

79 Sociala miljöer.

79 Seder o bruk, nöjen, sociala miljöer och verksamheter. Sport

7911-7913 Seder och bruk. Planering av sociala miljöer.

Ett gammalt schema från DC-DK mest för "naturfolkens liv", som i princip kan användas även för "civiliserade" (79110-79119):

79110 Allmänt.

79111 Kläder. Dräkter. Mode. Smycken.

79112 Seder och bruk i den enskildes liv.

791121 Födelse. Dop. Omskärelse. Barndom. Manbarhetsritualer.

Myndighetsförklaring 791122 Dödande av människor, t. ex. av barn,

gamla och fångar. Rituella mord. Huvudjägare. Själv mord, harakiri. 791123 Familjeliv. Familjens organisation. Släktskap. Patriarkat. Matriarkat. Konstlade familjerelationer. Fostbrödralag. 791124 Frieri. Äktenskapslöfte. Förlovnings. 791125 Giftermål. Bröllop. Bröllopsedvännor. Äktenskapsformer. Gruppäktenskap. Polygami. Monogami. 791126 Förhållanden mellan könen. Kärlek. Kärlekskonst. Konkubinat. Morganistiska äktenskap. Celibat: religiösa äktenskapsförbud. Prostitution. 791127 Vänskap. Gästfrihet. Fiendskap. 791128 Måltider. Mat- och dryckesvanor. 791129 Namn. Efternamn. Förnamn. Öknamn. 79113 Död, begravning, se även 7956. 79114 Folkligt liv. Officiellt liv, se även 7916.

79115 Takt och ton. Etikett. Umgängesregler. Ceremoniel.

79116 Kvinnorörelsen. Kvinnans ställning i samhället.

79117 Speciella folkgrupper med hänsyn till deras seder och vanor

79118 Folketro, legender, övernaturligt, spöken, drömtydning, ordspråk, seder

79119 Krigsseder, krigsbeteenden o d

7912 Planering av sociala miljöer och sociala beteenden. Världsnivå och stora regioner.

7913 Planering av sociala miljöer och sociala beteenden. Nationella och lägre nivåer.

7914-7919 Film, radio, TV, offentliga fester mm.

7914 Filmkonst, filmer, filmproduktion, filmförevisningar, TV, video, radio od.

7915 Vaxkabinett. Marionetteater. Skuggspel o d.

7916 Offentliga fester. Marknader. Parader. Fyrverkerier. Karnevaler. Maskerader.

79161 Festmåltider. Banketter. Offentlig utspisning. 79162 Nationalfester. Folkfester. Folknöjen. Karnevaler. Maskerader. Speciella dagar

t. ex. Mors dag, 79163 Lekar. Spel. Danser. 79164 Officiella högtidligheter. Kröningar. Statsbesök. Triumftåg. Jubileer. Invigningar. 79165 Processioner. Defileringar. Demonstrationer. 79166 Marknader. 79167 Ryttarfester. Torneringar. Tvekamper. Dueller. 79169 Offentlig gästfrihet. Internationella sällskapliga relationer. 7917 Nöjesfält. Tivoli o d. 7918 Menagerier. Cirkusar. 7919 -

792 Teater. Opera. Konserter. Revyer. Konstdans.

793 Sällskapsnöjen. Sällskapsdans. Lek.

794 Spel. Skicklighets- och turspel Lotteri. Lotto. Tips

795 Sociala miljöer och sociala verksamheter. (Som är särskilt uppmärksammade/problematiska i moderna samhällen. Sociala beteenden ingår också i 791-794)

Sociala miljöer, sociala relationer o d, socialvård, kriminalitet, bedrägerier, diskriminering, polisväsen o d, kriminalvård o d, undervisning, mobbning, migration, integration, föreningsliv m m.

Verksamheterna i 795 gäller sociala miljöer och vissa sociala verksamheter i dem. Indelningen 7915-7959 följer indelningen i 72 om formgivning av byggnader i de fysiska miljöerna. 721 gäller allmänt om formgivning av byggnader och 7951 gäller allmänt om formgivning av sociala miljöer. 722-724 gäller byggnader i olika tidsepoker och 7952-7924 sociala miljöer i olika tidsepoker, men även dagens sociala miljöer i byggnader från olika epoker. 7955-7958 gäller sociala miljöer med anknytning till byggnader i 725-728 och 7959 gäller sociala miljöer o d utan anknytning till några särskilda byggnader.

7950 Allmänt. 7951 Sociologi, socialvårdsmiljöer, socialvård, kriminologi. 7952/7958 Sociala miljöer och verksamheter med anknytning till fysiska miljöer av olika slag. 7952/7954 Sociala miljöer i olika tidsepoker. 7955/7958 Sociala miljöer och verksamheter med anknytning till olika slags byggnader. 79551 -offentliga byggnader, verksamheter bl a polisväsendet. 79552 -merkantila byggnader. 79553 -transporter o kommunikation. 79554 -industri, lantbruk. 79555 - sjukhus,vårdhem. 79556 - fängelser od, verksamheter bl a kriminalvård o d.79557 - restauranger od. 79558 - fritid, underhållning, sport. 79559 - övriga byggnader. 7956 - med anknytning till död, begravning, religion. 7957 -undervisnings-, forskningsanstalter, museer, bibliotek, verksamheter bl a undervisning. 7958 Sociala miljöer i boendet. 7959 Sociala miljöer och verksamheter i grupper, folkrörelser, föreningar.

7951 Socialvård o d.

Direktiv om verksamheter kan komma från politiker område 3.

79510 Allmänt. 79511 Sociologi. 79513 Social frågor, socialt läge. 79514 Samhällets vårdproblem, socialvård. 795140 Socialhjälpens organisation. 795141 Samhällsförhållanden som påverkar levnadsnivå: näringsstruktur, nya familjetyper. 795142 Individuella förhållanden som kan föranleda vårdinsatser: dålig ekonomi, arbetslöshet, bristande utbildning osv. 795144 Samhälleliga hjälpformer, socialvård. 7951440 Heminstitutioner, daghem, ålderdomshem, blinda etc 7951442 Materiell hjälp: understöd, barnbidrag, föräldrapenning, naturabidrag skolmåltider. 7951444 Immateriell hjälp: rådgivning, rådgivning, samtalsterapi, gruppterapi, familjeplanering mm. 7951446 Aktivering till självhjälp.7951448 Social infrastruktur, socialvårdsmiljöer. 795146 Personer i socialvård. 7951462 Socialarbetare. 7951465 Hjälpbehövande. Barn. Sjuka barn. Spädbarn. Barnavårdscentraler. Ungdomar. Fritidsgårdar. Åldringar. Utlänningar. Invandrare.

Flyktingar. Sjuka. Handikappade. Blinda. Synsvaga. Dövstumma. Invalider. Rörelsehindrade. Mentalsjuka. Utvecklingsstörda. Arbetslösa. Militärer. Soldathem. Sjömanshem. Låginkomsttagare. Krigsskadade. Föräldralösa barn. Fosterbarn. Fosterhem. 79516 Kriminologi Se även 7952-7956.

7952/7956 Sociala miljöer o verksamheter i fysiska miljöer

7952 forntidsmiljöer, 7953 medeltidsmiljöer, 7954 nya tidens miljöer, 7955 -7956 andra miljöer, se hemsidans område 7952-7956, bl a polis och kriminalvård o d, sociala miljöer i offentliga verksamheter, i handel och industrier, sjukhus, vårdhem, uppfostringsanstalter, restauranger, kyrkor etc.

7957 Undervisning o d. Forskning, skolor, mobbning. Kan också beskrivas på olika verksamhetsområden.

7958 Sociala miljöer o sociala verksamheter i boendet, integration, migration, invandring.

7959 Sociala miljöer o verksamheter i allmänna grupper o d, pensionärsföreningar mm.

796/799 Sport, idrott o d.

796 Sport. Idrott. Kroppsövningar. Gymnastik. 7960 Allmänt. 7961 Lek o vederkvickelse i det fria. 7962 Motions- och skicklighetstävlingar med redskap, t.ex. krocket, bowling. 7963 Bollspel. 7964 Gymnastik. Fri-idrott. Allmän idrott. 7965 Fotvandring. Bergsbestigning. Orientering. 7966 Cykel. 7967 Motorsport. 7968 Kamp- och försvarssporter. 7969 Vintersport. 797 Vattensport. Simsport. Flygsport. 798 Ridsport. Hästsport. Sport med andra djur. 799 Sportfiske. Jaktport. Sportskytte.

8 Språk. Litteraturvetenskap. Skönlitteratur.

80 Språk. Språkliga verksamheter. 802/809 motsvarar 82/89.

81 Litteraturvetenskap - historia. 812/819 motsvarar 82/89.

82/89 Skönlitteratur på olika språk

82 Engelsk skönlitteratur o d.

83 Tysk, nederländsk, nordisk skönlitteratur

84 Fransk skönlitteratur o d

85 Italiensk skönlitteratur o d

86 Spansk och portugisisk skönlitteratur o d

87 Grekisk och latinsk skönlitteratur o d

88 Slavisk och baltisk skönlitteratur o d

89 Skönlitteratur på orientaliska och övriga språk o d

9 Saklitterärt. Allmän geografi, allmän historia. Biografi.

90 Tidningar, tidkrifter, journalistik o d.

91 Allm. geografi, reseskildringar 913/919 motsvarar 93/99.
Med lokalhistoria.

92 Biografiska verksamheter, släkthistoria o d. Personer.

93/99 Historieskrivande verksamheter, allmän historia.

De olika staterna finns angivna på världsdelarnas områden på hemsidan

93 Allmänt om allmän historia. Världs- och forntidshistoria

94 Medeltidens o nya tidens historia i allmänhet och i Europa

95 Medeltidens o nya tidens historia i Asien.

96 Medeltidens o nya tidens historia i Afrika.

97 Medeltidens o nya tidens historia i Nord- o Mellanamerika

98 Medeltidens o nya tidens historia i Sydamerika

99 Medeltiden o nya tiden: Australien. Oceanien. Rymden

22 politikområden.

Utredningar har visat att dagens politiska problem kan inordnas i 22 politikområden som huvudsakligen stämmer överens med regeringens ministerområden.

* **Statsministern.**

Politik för en statsminister.

* **Allmänt om politikens förutsättningar.**

* **Utrikes- och världspolitik. Globaliseringen.**

Politik för en utrikesminister.

* **Europapolitik.**

Politik för en EU-minister.

* **Demokratiproblem, juridik.**

Politik för en demokratiminister och en justitieminister.

* **Försvar.**

Politik för en försvarsminister.

* **Klimat och klimatpolitik.**

Politik för en miljöminister.

* **Transporter.**

Politik för en infrastrukturminister.

* **Planering av fysiska miljöer.**

Politik för en plan- och byggminister.

* **Landsbygdspolitik.**

Politik för en landsbygdsminister.

* **Bistånd.**

Politik för en biståndsminister.

* **Sjuk- och hälsovård, kemikalier, räddningstjänst.**

Politik för en socialminister med hälso- och sjukvård.

* **Hushållet. Mat, boende, energi, konsumtion, ekonomi.**

Politik för en hem- och konsumentminister och en energiminister.

* **Barn- och äldreomsorg. Valfärd. Socialtjänst.**

Politik för en barn-och äldreminister med valfärd och socialtjänst o d

* **Utbildning. Forskning.**

Politik för en utbildningsminister.

* **IT. Information, Konst, kultur, idrott.**

Politik för en IT-minister och en kultur- och idrottsminister.

* **Jobb.**

Politik för en arbetsmarknadsminister.

* **Näringsar.**

Politik för en näringsminister.

* **Handel.**

Politik för en handelsminister.

* **Migration. Integration.**

Politik för en migrationsminister och en integrationsminister.

* **Polisen. Brott. Kriminalvård.**

Politik för justitieministerns polis- och kriminalpolitik.

* **Pengar. Skatt, bidrag, finanser, pensioner, försäkringar.**

Politik för finans-, finansmarknads- och socialförsäkringsministrar.

De 22 politikområdena och klassifikations-systemets verksamheter.

Fördelningen av klassifikationssystemets områden kan bli, med hänsyn till hur regeringens verksamheter fördelar sig på ministrar:

- 1 **Ledning.** (Statsminister)
353 Sveriges regering
- 2 **Planering av och information om regeringspolitiken.** (Planeringsminister. Informationssekreterare. Gruppsekreterare. Partisekreterare) Förutsättningar för regeringen.
351 Sveriges riksdag (och motsvarande utomlands)
352 Kommun- och landstingsfullmäktige (och motsvarande utomlands)
6520-6524 Opolitisk offentlig civil förvaltning. Del
36/39 Politiska krav och politiska planeringar:
36...om individernas kroppsliga förhållanden.
37...om utbildning o d.
38...om fysiska miljöer o ekonomiska verks.
39...om sociala miljöer, nöjen, sport o d
- 3 **Utrikes- och världspolitik.** (Utrikesminister och FN-minister och Världsplaneringsminister) 91+93-99 har tagits med här.
354 Mellanfolkliga centrala organ (FN, EU o d) Del
91 Allm. geografi, reseskildringar 913/919 motsvarar 93/99.
93/99 Historieskrivande verksamheter, allmän historia.
93 Allmänt om allmän historia. Världs- och forntidshistoria
94 Medeltidens o nya tidens historia i allmänhet och i Europa
95 Medeltidens o nya tidens historia i Asien.
96 Medeltidens o nya tidens historia i Afrika.
- 4 **Europapolitik.** (EU-minister och Europaplaneringsminister)
354 Mellanfolkliga centrala organ (FN, EU o d) Del
91 Allm. geografi, reseskildringar 913/919 motsvarar 93/99 Del
94 Medeltidens o nya tidens historia i allmänhet och i Europa. Del
- 5 **Demokratiproblem, juridik.** (Demokratiminister. Justitieminister, del)
31 Statistik och demografi
32 Statsvetenskap
33 Nationalekonomi, internationell ekonomi
34 Lagar o förordningar, traktat, juridik
6520-6524 Opolitisk offentlig civil förvaltning. Del
- 6 **Försvar.** (Försvarsminister)
6525-6529 Militära verksamheter
- 7 **Klimat och klimatstörningar.** (Miljöminister)
71 Övergripande planering av fysiska miljöer. Klimat. Del
- 8 **Transporter.** (Infrastrukturminister)
656 Transportverksamheter, resbyrå, lagring o d.
- 9 **Planering av fysiska miljöer.** (Plan- och byggminister.)
71 Övergripande planering av fysiska miljöer. Klimat. Del
72 Formgivning av byggnader och anläggningar, arkitektur
- 10 **Landsbygdspolitik.** (Landsbygdsminister)
63 Biologisk produktion. Jordbruk, skogsbruk, jakt, fiske
97 Medeltidens o nya tidens historia i Nord- o Mellanamerika
98 Medeltidens o nya tidens historia i Sydamerika
99 Medeltiden o nya tiden: Australien. Oceanien. Rymden

- 11 **Bistånd.** (Biståndsminister)
7951 Socialvård o d. Del
- 12 **Sjuk- och hälsovård, kemikalier, räddningstjänst.**
(Socialminister)
61 Hälso- o sjukvårdsverksamheter, räddning o d. Veterinär-
verksamheter
- 13 **Hushållet. Mat, boende, energi, konsumtion, ekonomi.**
(Hem- och konsumentminister. Energiminister)
64 Hushållsarbeten. Energi- och hygienförsörjning.
641 Matlagning. 642 Måltider, servering, restauranger.
643 Organisation av boende, personalrum o d, hotell.
644 El-, gas-, värme-, vatten- hygienförsörjning o d.
645 Användning av inventarier o d.
646 Personlig hygien o d, klädvård (utom 648 tvätt o d).
647 Allmän hushållsekonomi. Inkomster och utgifter
648 Städnings-, rengörings- och tvättverksamheter o d.
649 Personvård: barn, hemsjukvård o d. Del
- 14 **Barn- och äldreomsorg. Välfärd. Socialtjänst.** (Barn- och
äldreminister)
649 Personvård: barn, hemsjukvård o d . Del
7951 Socialvård o d.
- 15 **Utbildning. Forskning.** (Utbildningsminister)
7957 Undervisning o d.
Forskning och utbildning:
4 Sambandsforskningsverksamheter.
5 Naturforskning. Matematikverksamheter
50 Allmänt om naturforskning. Naturkunskap
51 Matematik
- 52 Astronomi, rymdforskning
53 Fysik o d
54 Kemi o d
55 Geologi, meteorologi, hydrologi o d
56 Paleontologi, arkeologi o d
57 Biologi, ekologi. Naturgeografi. Utvecklingslära, ärftlighet
58 Botanik.
59 Zoologi
60 Allmänt om teknologiska och ekonomiska verksamheter
62 Ingenjörsverksamheter (konstruktion o d) Del
7959 Sociala miljöer och verksamheter i allmänna
grupper o d. Del
- 16 **IT. Information, Konst, kultur, idrott.**
(IT-minister. Kultur-och idrottsminister)
101 Bibliografiska verksamheter. Arkiv.
102 Biblioteksverksamheter. Databaser. Internetsökning
103 Allmänna encyklopedier. Övergripande värderingar
104 Övergripande filosofiska verksamheter om samband
105 Övergripande om forskning
106 Övergripande om ekonomiska verksamheter
107 Övergripande om kulturella verksamheter, utbildning o d.
108 Samhällskunskap.
109 Ide- filosofi- och lärdomshistoria.
11/19 Individernas inre verkligheter.
11 Individens lager av kunskaper, erfarenheter o d.
12 Individens visioner, framtidsvisioner o d.
13 Individens känslor, värderingar od. Estetik.
14 Individens ideologi / uppfattning om samband o d.
15 Individens psykiska mekanismer. Psykologi o d.
16 Individens logik. Vetenskapsteori o d.

17 Individens moral och uppfattningar om moral.
 18/19 Filosofer, äldre och senare, i öst och väst.
 20 Övergripande religiösa verksamheter o d
 21 Allmän religionsvetenskap
 22/28 Kristna religioner
 29 Icke kristna religioner o d
 651 Kontorsarbete o d. Datoranvändning
 654 Telekommunikationsverksamheter.
 655 Förlagsverksamheter o d.
 659 Marknadsförings- och reklamverksamheter od. Del
 70 Allmänt om konst och kultur.
 73 Skulptur o d. Museiverksamheter, konstutställning
 74 Konsthantverk, formgivning av bruksföremål. Inredning
 75/77 Bildkonst.75 Måleri.76 Grafiskt, 77 Foto
 78 Musik (konserter o d 792)
 7911-7913 Seder och bruk. Planering av sociala miljöer.
 7914-7919 Film, radio, TV, offentliga fester mm.
 792 Teater. Opera. Konserter. Revyer. Konstdans.
 793 Sällskapsnöjen. Sällskapsdans. Lek.
 794 Spel. Skicklighets- och turspel Lotteri. Lotto. Tips
 7959 Sociala miljöer och verksamheter i allmänna grupper o d.
 Del
 796/799 Sport, idrott o d
 80 Språk.Språkliga verksamheter. 802/809 motsvarar 82/89.
 81 Litteraturvetenskap - historia. 812/819 motsvarar 82/89.
 82/89 Skönlitteratur på olika språk
 90 Tidningar, tidkrifter, journalistik.
 92 Biografiska verksamheter, släkthistoria o d

(Området är mycket stort, men politikerna brukar inte ha mycket intresse för konst och kultur)

17 **Jobb.** (Arbetsmarknadsminister.)
 658 Allmän företagsekonomi, Arbetsförmedling.
 Arbetsmarknad. Del
 18 **Näringsar.** (Näringsminister)
 658 Allmän företagsekonomi, Arbetsförmedling.
 Arbetsmarknad.Del
 62 Ingenjörsverksamheter (konstruktion o d) Del
 659 Marknadsförings- och reklamverksamheter od. Del
 66/68 Tillverkning av varor
 66 Tillverkning av kemivaror o d
 67 Tillverkning av bearbetningsvaror o d
 68 Tillverkning av komplexvaror
 69 Tillverkning/ byggande av byggnader och anläggningar
 19 **Handel.** (Handelsminister)
 653 Handelsverksamheter.
 659 Marknadsförings- och reklamverksamheter od. Del
 20 **Migration. Integration.** (Integrationsminister.
 Migrationsminister)
 7958 Sociala miljöer o sociala verksamheter i boendet m m
 21 **Polisen. Brot. Kriminalvård.** (Justitieminister, del)
 7952/7956 Sociala miljöer o verksamheter i fysiska miljöer.Del
 22 **Pengar. Skatt, bidrag, finanser, pensioner,försäkringar.**
 (Finansminister. Finansmarknadsminister. Skatteminister.
 Socialförsäkringsminister)
 657 Penningverksamheter. Finans. Försäkring. Skatter

Kommentarer:

Det som anges för politikområdet om planering och information om regeringspolitiken avser förutsättningar för politik o d, hur man organiserar sin verksamhet, Källor till planering av och information om regeringspolitiken. Ett område för hur man kommer fram till politiska förslag och förmedlar förslagen till väljarna.

Se exempel i

Sven Winnell 27 november 2013: Regeringens, kommunernas och landstingens verksamheter i 22 politikområden den 27 november 2013.

Första delen med de första 12 områdena.

<http://winnell.com/omr36-39zdz1.pdf>

Verksamheterna 91 och 93-99 har placerats på politikområdet för utrikesfrågor eftersom det som hänt och händer i världen är viktigt för utrikesfrågorna, men de verksamheterna har delar på alla politikområden. Området 9 kan i första hand anses höra till politikområdet för kultur med kommentaren att alla politikområden har delar i 9.

På grund av att politikerna har svårt att hantera kulturfrågor blir politikområdet för kultur mycket stort. Alla politikområden har delar inom området för kultur, men det är besvärligt att ange hur.

Verksamhetsområdet 79 gäller sociala miljöer och är då egentligen ett område för kultur, men i området 79 har brutits ut delar som ses som särskilda områden: socialpolitik, bistånd, polis o d, utbildning, migration-integration-segregation och idrott.

Området polis är bredare än bara polis. (Se omr7952-7956.html) Se gärna omr7952-7956d.pdf

Alla områdena innehåller stora tydliga politiska problem och många detaljproblem.

När det gäller ordningen mellan områdena har här börjats med området om den politiska ledningen och området för hur man kommer fram till politiska förslag och förmedlar förslagen till väljarna.

Sedan kommer området för hur man ser på världen, världsplaneringen och utrikespolitiken samt hur man ser på Europa.

Efter det kommer problem med demokratin och juridiken, krigs- och försvarsproblem och problemen med klimatet sett som gällande världen och de olika länderna.

Sedan utbredningen över markytan: transporter, planeringen av den fysiska miljön och problem med glesbygden, det som tidigare brukade kallas jordbrukspolitik. Dessa problem kan ses som gällande hela världen och gällande varje land för sig, bland annat Sverige.

Efter dessa områden som kan gälla hela världen kommer området om biståndspolitik där de föregående problemen är förutsättningar för biståndet.

Sedan kommer områden som mer kan gälla närområden: först område om hälsa, sjukvård och räddning, sedan område om hushållens verksamheter och område om omsorg för grupper som behöver stöd.

Efter detta: område för utbildning, område för information och kultur od, område för jobb och område för näringar och område för handel.

Sedan område för rasism, främlingsfientlighet o d och integration, och område för brott, polis od.

Sist området för pengar. Man kan rimligen inte diskutera pengar förrän man gått igenom alla de tidigare områdena.

Från regeringen.se 15 mars 2015

Regeringen och departementen

[Om Regeringskansliet](#)

[Statsrådsberedningen](#)

[Arbetsmarknadsdepartementet](#)

[Finansdepartementet](#)

[Försvarsdepartementet](#)

[Förvaltningsavdelningen](#)

[Justitiedepartementet](#)

[Kulturdepartementet](#)

[Miljö- och energidepartementet](#)

[Näringsdepartementet](#)

[Socialdepartementet](#)

[Utbildningsdepartementet](#)

[Utrikesdepartementet](#)

Departementen är ordnade i bokstavsordning.

Ministrarna anges i bokstavsordning efter förnamnen.

24 minstrar inklusive statsministern, varav 18 socialdemokrater och 6 st från miljöpartiet

Sveriges regering



[Stefan Löfven](#) S
Statsminister



[Aida Hadzialic](#) S
Gymnasie- och kunskapslyftsminister



[Alice Bah Kuhnke](#) mp
Kultur- och demokratiminister



[Anders Ygeman](#) S
Inrikesminister



[Anna Johansson](#) S
Infrastrukturminister



[Annika Strandhäll](#) S
Socialförsäkringsminister



[Ardalan Shekarabi](#) S
Civilminister



[Gabriel Wikström](#) S
Folkhälso-, sjukvårds- och idrottsminister



[Gustav Fridolin](#) mp
Utbildningsminister



[Helene Hellmark Knutsson](#) S
Minister för högre utbildning och forskning



[Ibrahim Baylan](#) S
Energiminister



[Isabella Lövin](#) mp
Biståndsminister



[Kristina Persson](#) S
Minister för strategi- och framtidsfrågor samt nordiskt samarbete



[Magdalena Andersson](#) S
Finansminister



[Margot Wallström](#) S
Utrikesminister



[Mehmet Kaplan](#) mp
Bostads-, stadsutvecklings- och it-minister



[Mikael Damberg](#) S
Närings- och innovationsminister



[Morgan Johansson](#) S
Justitie- och migrationsminister



[Per Bolund](#) mp

Finansmarknads- och konsumentminister,
biträdande finansminister



[Peter Hultqvist](#) s

Försvarsminister



[Sven-Erik Bucht](#) s

Landsbygdsminister



[Ylva Johansson](#) s

Arbetsmarknadsminister



[Åsa Regnér](#) s

Barn-, äldre- och jämställdhetsminister



[Åsa Romson](#) mp

Klimat- och miljöminister, vice statsminister

Departementen

[Statsrådsberedningen](#)

Statsrådsberedningen har till uppgift att leda och samordna arbetet i Regeringskansliet samt ansvara för samordning av den svenska EU-politiken.

[Arbetsmarknadsdepartementet](#)

Arbetsmarknadsdepartementet ansvarar för arbetsmarknadspolitik, arbetslivspolitik och integrationsfrågor.

[Finansdepartementet](#)

Finansdepartementet ansvarar för frågor som rör ekonomisk politik, statsbudgeten, skatter, bank, värdepapper och försäkringar, internationellt ekonomiskt samarbete samt statligt företagsägande.

[Försvarsdepartementet](#)

Försvarsdepartementet arbetar för att uppfylla de mål som regeringen och riksdagen bestämt för försvarspolitiken, för skydd och beredskap mot olyckor samt för beredskap mot svåra påfrestningar på samhället i fred.

[Förvaltningsavdelningen](#)

Förvaltningsavdelningen är Regeringskansliets gemensamma resurs och ansvarar för departementsövergripande förvaltningsfrågor.

[Justitiedepartementet](#)

Justitiedepartementet ansvarar för frågor som rör bland annat lagstiftning, polisväsendet, domstolsväsendet, kriminalvården, migration och asyl.

[Kulturdepartementet](#)

Kulturdepartementet ansvarar för frågor som rör kultur, medier, demokrati, mänskliga rättigheter nationellt, de nationella minoriteterna och det samiska folkets språk och kultur. Departementet ansvarar också för arbetet mot diskriminering samt för frågor som rör det civila samhället, trossamfund och begravningsverksamhet.

[Miljö- och energidepartementet](#)

Miljö- och energidepartementet ansvarar bland annat för klimatpolitik, kemikaliepolitik, strålskydd och kärnsäkerhet samt forskning och miljöövervakning.

[Näringsdepartementet](#)

Näringsdepartementet har ansvar för frågor som rör boende och byggande, bolag med statligt ägande, it-politik, näringsliv, landsbygd, livsmedel, regional tillväxt, postfrågor, samt transporter och infrastruktur.

[Socialdepartementet](#)

Socialdepartementet ansvarar för frågor som rör samhällets välfärd. De handlar om att främja människors hälsa och samtidigt se till att sjuka får den vård de behöver. De omfattar försäkringar för att människor ska vara ekonomiskt trygga när

de är sjuka, äldre eller när barnen är små. Omsorg om personer med sociala svårigheter, med funktionsnedsättning eller äldre ingår också. Dessutom arbetar departementet med rättigheter för barn och för personer med funktionsnedsättning och med jämställdhet mellan kvinnor och män.

[Utbildningsdepartementet](#)

Utbildningsdepartementet ansvarar för skolfrågor, universitet och högskolor, forskning, vuxenutbildning, folkbildning, jämställdhetsfrågor och ungdomspolitik.

[Utrikesdepartementet](#)

Utrikesförvaltningens uppdrag är att bidra till att förverkliga regeringens övergripande mål i utrikespolitiska frågor. Till UD:s uppdrag hör också att inom Regeringskansliet samordna den svenska utrikespolitiken.

[EU-representationen](#)

EU-representationen är Regeringskansliets förlängda arm i Bryssel. Här arbetar personal från alla departement med att driva Sveriges linje i EU-politiken.

[Om Regeringskansliet - övergripande information om myndigheten](#)

Läs mer om hur Regeringskansliet arbetar med jämställdhetsfrågor, mångfald, hälsa i arbetslivet, internrevision och miljöledning. Ta även del av årsböcker, årsredovisningar och aktuella upphandlingar samt arkivets service till myndigheter.

Ministrarnas ansvarsområden

Ministrarna har fått ansvarsområden som ibland är delar av flera olika departements ansvarsområden. Departementens ansvarsområden innehåller ibland delar som bättre hör till andra departement. Departementens ansvarsområden motsvarar vanligen riksdagsutskottens ansvarsområden, men inte alltid.

Konstitutionsutskottet har ingen motsvarighet bland departementen. Inte heller civilutskottet. Miljö- och jordbruksutskottet motsvarar ungefär miljö- och landsbygdsdepartementen, men landsbygdsdepartementet (f d jordbruksdepartementet) är nedlagt och landsbygdsfrågorna är inlagda i näringsdepartementet.

Den nya regeringen innehåller i näringsdepartementet en bostads- och stadsutvecklingsminister som är något nytt och på oklart sätt ska hantera både en del av planeringen av den fysiska miljön, bostadsbyggande (näringsdepartementet) och drift av bostäder (hushållsverksamheter). Men han har inte en del arbetsuppgifter som han borde ha men finns hos miljöministern och landsbygdsministern

Anmärkningsvärt är att det inte finns något departement för det allra viktigaste politikområdet, det som gäller medborgarnas vardagliga levnadsförhållanden, i området "Hushållet. Mat, boende, energi, konsumtion, ekonomi."

Regeringen har på sin hemsida på internet haft kvar mycket av den föregående regeringens beskrivningar. Efter ett halvår har nu regeringen i många fall daterat upp sina sidor så att de bättre svarar mot den nuvarande regeringens politik.

Men kvar står att regeringen inte har något politikområde för hushållsverksamheter, det viktigaste politikområdet. Problemen på hushållsområdet handhas för olika delar av ministrar på andra områden, men det saknas någon som har ansvar för helheten när det gäller

hushållsverksamheterna. Det är de som motsvarar grunderna för välfärden. Det behövs en minister som ansvarar för detta. En möjlighet är att låta energiministern ta hand om hela området för hushållsverksamheter. Men för att inte störa ordningen föreslås inte det nu.

Finansmarknadsministern har hand om konsumentpolitiken, men det räcker inte för att bli en bra hushållsverksamhetsminister.

Här föreslås att Kristina Persson utöver sina nuvarande uppgifter som minister för strategi- och framtidsfrågor samt nordiskt samarbete också få ansvaret för problem med hushållsverksamheterna, blir också hushållsminister.

Hon skriver på hemsidan: "Mitt arbete går ut på att verka för en långsiktig idéutveckling inom Regeringskansliet. Det kommer att handla om den gröna omställningen, jobben och fördelningen samt initiativ för att påverka den globala agendan för hållbar utveckling. Vidare ska jag verka för att de nordiska länderna samarbetar och drar nytta av sin sammanlagda styrka. Tillsammans är vi en aktör som väger tungt."

Hushållens sätt att fungera för olika hushållstyper, 1 person, 2 personer och fler personer med olika inkomster, höga och låga, och låga och höga utbildningar, i olika åldrar, och fördelningen mellan olika hushållstyper är grunden för välfärden och dess fördelning. Uppgiften som hushållsminister tycks stämma bra med de uppgifter hon nu har, och ger nödvändigt underlag för de uppgifter hon har.

I listan över de 22 politikområdena får då regeringen en minister även i det för välfärden viktigaste grundläggande området "Hushållet. Mat, boende, energi, konsumtion, ekonomi."

Hur denna hushållsminister ska kunna samarbeta med bostadsministern, landsbygdsministern, finansmarknadsministern, miljöministern, finansministern och statsministern kan hon nog klara ut.

Något om skatte- och bidragshistoria.

Sid 27-29 i 36-39zz.pdf (20 maj 2013) Kmplletterad 3 april 2015.

“Jag har noga följt riksdagens fördelningspolitik sedan 1964 och nästan varje år lämnat kommentarer och förslag. De nuvarande statsråden var 1964 i genomsnitt 13 år gamla.

Fram till den 20 april 1989 skrev jag 4920 sidor om skatte- och bidragssystem o d. Den 20 april 1989, som var SAPs hundraårsdag, började jag en ny serie som då började med sidan 1. Mina utredningar har vanligen gått till statsråd, i första hand statsministrar, finans- och skatte-, social-, och bostadsministrar, till ledarna för alla eller de största partierna inom eller utom regeringen, samt ibland till riksdagsutskott. Sedan jag börjat lägga in skatteutredningarna på min hemsida, <http://wimmell.com>, har den gamla sidnumreringen upphört. Sista sidnumret var 3557 den 8 april 2004.

Under mellankrigstiden och tiden närmast efter andra världskriget var en väsentlig del i hushållsstrukturen att av makar var den ene, vanligen mannen, förvärvsarbetande med inkomster till hushållet, och den andre, vanligen frun - hemmafrun, var hemma och skötte hemmet. Skattesystemet byggde på det och innehöll sambeskattnings av makarna. Kvinnorna skulle bli gifta och försörjda. Ogifta kvinnor fick försörja sig själva. Sedan började fruarna ta arbete och systemet med sambeskattnings började te sig alltför ålderdomligt.

Bl a med uppgiften att avskaffa sambeskattnings arbetade Allmänna Skatteberedningen i början av 60-talet. Utredningens förslag var dåliga, det enda som kom ut av utredningen var moms. Finansminister Gunnar Sträng (s) tillsatte Familjeskatteberedningen, som lämnade förslag som kan betecknas som svagsinta.

Gunnar Sträng utfomade på egen hand, med sina närmaste medhjälpare, 1970 års skattereform. I reformen avskaffades, huvudsakligen,

sambeskattnings, men Sträng lyckades inte göra en reform som tillgodosåg kravet på skatt efter förmåga vilket hade varit möjligt. Ett led i reformen var en hemmamakeskattereduktion (april 2015: som jag föreslog Sträng), som till en del fyllde några krav om skatt efter förmåga. Denna skattereduktion smälte sedan bort med inflationen och togs så småningom bort helt. När den togs bort hade hushållsstrukturen förändrats så att det inte fanns många hemmafruar kvar.

Det har hela efterkrigstiden funnits sådana som klagat över höga marginalsatser. I skattepropositionen 1970 tog Sträng bort allt om marginalsatser, han menade, att det viktiga var skatterna och inte marginalsatserna. Efter reformen var visserligen skatteskalan vid höga inkomster böjd uppåt, men det fanns en komponent som gjorde, att kurvan blev nästan rak. De gamla marginalsatsekverulanterna fortsatte dock att tala om att marginalsatserna ökade med stigande inkomst, trots att så inte var fallet.

Under 50- och 60-talen var bostadsbristen ett stort politiskt kapitel. (april 2015: Jag påpekade det för Erlander och han har sedan sagt att han ångrar den tidens bostadspolitik) Det s k miljonprogrammet under 60-talet och början av 70-talet gav en miljon nya bostäder, en fantastisk satsning. Efteråt har många klankat på bostäderna från programmet, men lägenheterna håller god standard. Brådskan att bygga bort bostadsbristen gjorde att det blev många stora flerbostadshus, som sedan ogillades av somliga. De som fick bostäder fick ändå någonstans att bo, vilket är en fördel. På senare tid har kommit propåer om att stadslandskapen är för litet stadlika och att det behövs mer tät bebyggelse. När miljonprogrammet var utfört gick musten ur och det har sedan knappast funnits någon bostadspolitik med prisvärt engagemang. Efter miljonprogrammet följde småhusbyggande. Ingvar Carlsson var den förste bostadsministern (som inrättades på 70-talet. (april 2015: som sedan togs bort, men finns nu igen) och avskaffade paritetsslånen som betalades av de boende och ersatte dem med räntebidrag som betalades av staten. Senare har gjorts försök att förbättra bostadsfinansieringsystemet.

I 1970 års skatterform fanns kvar den kapitalinkomstbeskattning som gjorde att det gick att tjäna stora pengar på ränteavdrag, eftersom skattelättnad av ränteavdrag följde förvärvsinkomstens marginals-katt. (april 2015: jag gav förslag om att ge kapitalinkomsskatten skattesats oberoenda av inkomstens storlek). 1982 års skatterform ändrades dessa avdragseffekter något. I 1990 års skattereform skildes kapitalinkomstskatten från skatt på andra inkomster, varigenom effekterna av ränteavdragen fick en bättre form.

Det har hänt mycket i skattesystemet sedan 1970. En tid minskades inkomstskatterna och i stället ökades arbetsgivaravgifterna. Senare har det gått i andra riktningen: arbetsgivaravgifter har minskats och istället har införts egenavgifter på inkomstsidan, och nu håller man på och reducerar egenavgifterna genom avdragsrätter.

Bostadsbidragen har ändrats många gånger sedan 1970 och sällan med goda resultat. Många av dem som i regeringarna sysslat med bostadsbidrag har blivit landshövdingar. Långa tider levde riksdagsmännen i tron att barnen i Sverige bara bestod av tvillingar, man bundade ihop barnen två och två och gav bostadsbidrag per par. För avtrappning av bostadsbidrag fanns länge två procentsatser, den högsta 23 %, nu är det en på 20%. I mitten på 70-talet förlorade socialdemokraterna regeringsmakten till de borgerliga, som införde flerbarnstillägg. 1982 återtog socialdemokraterna makten.

I skattesystemet fanns mellan 1970 och 1990 mycket höga marginals-katter vid höga inkomster. Bostadsbidrag kunde utgå vid mycket höga inkomster i fall med många barn, och vid höga inkomster kunde summan av avtrappning och marginals-katt ligga nära 100 %. Hans Gustafsson var den bästa bostadsministern och på mitt förslag överförde han en del av bostadsbidragen till ej avtrappade flerbarnstillägg, vilket i några fall minskade de annars otrevliga höga summamarginal-effekterna.

Hans Gustafsson införde också, efter påpekanden från mig, bostadsbidrag för barnlösa med låga inkomster, dels ett s k ungdoms-

bostadsbidrag, dels ett bidrag för äldre icke-pensionärer med låga inkomster. Det senare bidraget har i ovist nit tagits bort i samband med neddragningarna under 90-talet, men bör återinföras enligt mina förslag.

I 1990 års skattereform sänktes marginals-katten mycket avsevärt för de högsta inkomsterna, reformatörerna räknade med "dynamiska effekter" som skulle göra så att staten ändå skulle få in tillräckligt med pengar för den förlust staten gjorde med de sänkta marginals-katterna. De dynamiska effekterna som verkligen uppstod skulle redovisas när de hade uppstått. Redovisningar har förekommit, men har smygits undan, det har nog inte uppstått så mycket dynamiska effekter man hoppats på, men det är inte heller lätt att räkna ut. Nu är det glömt att marginals-katterna sänktes rejält för höga inkomster och höginkomsttagare fortsätter med att kräva sänkta marginals-katter.

I samband med 1990 års skattereform ändrades bostadsbidragen för barnfamiljerna. Ändringarna av skatterna medförde behov av ändrade bostadsbidrag, och barnfamiljerna kompengades i bostadsbidragen, noga räknat kompengades två gånger, men det var det nog inte många som förstod. En förändring var att tidigare fem kategorier barnantal minskades till tre: ett, två och tre+. Det finns numera inte många familjer med fyra eller fler barn.

En epokgörande och storartad förändring har inträtt med det nya systemet med maxtaxa på dagis. Det minskar marginaleffekten för berörda med ca 5%enheter. Märkligt är, att partier som vanligen brukar kräva sänkta marginals-katter, ogillat maxtaxan.

I 1970 års skattereform var skatteskalan inte indexreglerad och folkpartiledaren Bertil Ohlin, som vid den tiden var oppositionsledare, krävde många år enträget en indexreglering. Utan indexreglering och med inflation och högre löner fick staten in mer och mer i skatter, vilket Gunnar Sträng gillade. I ett TV-program kommenterade Ohlin detta och sa, att om han varit finansminister skulle han nog också gillat en skatteskala utan indexreglering. Nu är skalan indexreglerad genom koppling till basbelopp.

I de sista skälvande minuterna innan 1990 års skattereformproposition lades fast krävde LO och fick en förändring av grundavdraget på så sätt, att grundavdraget vid en viss låg inkomst ökades på med 25% (2004 20%) av ökande inkomst och sedan vid en viss inkomst litet över 100 000 sedan minskas med 10% av ökande inkomst. Detta gör, att en skatt längst ned på 32% minskades till 24% (2004 25,6%) i ett intervall och därefter ökas till 35,2% för att vid vissa höga inkomster gå ned till 32%, och över den s k brytpunkten öka till 52% och längst upp till 57%. Detta lär vara föga känt av den stora allmänheten. I de hjälpredor de skattskyldiga får från myndigheterna inför deklarationen finns inte detta nämnt, däremot finns tabeller med grundavdrag för olika inkomster, men det lär inte vara många som med ledning av tabellerna räknar ut vilka marginalskatterna är i olika inkomstlägen.

Jag har aldrig vågat föreslå politikerna att studera systemet med höjningar och sänkningar av grundavdraget, därför att jag fruktar att om de okunniga politikerna ger sig på det, och börjar ändra, blir det bara sämre.

Skatteskalan före 1970 och i 1970 års skattereform bestod av många skikt med allt högre skattesatser. Det stora antalet skattesatser gjorde skattesystemet onödigt otrevligt och komplicerat. Många år föreslog jag förenklingar av skalan till tre skikt. Mina förslag har burit frukt. I 1990 års skattereform var det i princip två skikt (bortsett från det buckliga grundavdraget), som åstadkoms av den procentuella kommunalskatten och av den kommunala plus den statliga procentuella skatten över den s k brytpunkten, ett begrepp jag införde för länge sedan. I slutet på 90-talet har det blivit ett skikt till allra överst där den statliga skatten ökar till 25%. Den gamla skalan med många skikt är nu bortglömd.

Ett stort fel med det nuvarande skattesystemet är att det inte fördelar efter bärkraft. Enligt min mening har man ingen kraft att betala skatt förrän man har inkomster över det som behövs för att leva med en rimlig lägsta levnadsstandard. År 2004 var de lägsta rimliga levnads-

kostnaderna för vuxna icke-pensionärer avrundat 108 000 kr per år för ensam och 162 000 kr per år för två makar/sambor. (2006 120 000 respektive 180 000) Makar/ sambor 150% av ensam. (2009 130/195) (2010 134/201) (2011 134/201) (2012 142/216) (2013 145/220)

Levnadsstandard beror av många förhållanden, men en viktig komponent är tillgången till pengar för det nödvändigaste. Det är dessa pengar som är av intresse när man ska konstruera ett skattesystem som fördelar efter bärkraft. Det ska redan nu sägas, att det idag, på grund av politiskt motstånd, torde vara nästan omöjligt att konstruera ett system som fördelar efter bärkraft, men man kan göra förbättringar i den riktningen.

Jag har mycket ägnat mig åt dem med låga inkomster eftersom politikerna intresserar sig så litet för dem. När det gäller icke-pensionärerna är barnlösa med låga inkomster missgynnade, för dem bör införas bostadsbidrag enligt mina förslag, som jag lämnat under många år.

Bostadsbidragen för barnfamiljerna har jag lämnat förslag om. TV-licensen är en dryg post för dem med låga inkomster, den är orättvis och missgynnar ensamstående. Licensen (avgiften) bör för hushållen ersättas med en kollektivlicens betald av staten. Jag har lämnat förslag om finansiering. “

Mer om skatter och bidrag.

Politikerna har under årens lopp då och då talat om att skatt ska utgå efter bärkraft och skattekraft och bidrag ska utgå efter behov. Men varken regeringen, riksdagen eller partierna har någonsin under de senaste femtio åren visat upp hushållsbudgetar som visar behov eller visat hur bärkraft hänger ihop med hushållsbudgetar.

Jag har nästan varje år under denna tid redovisat hushållsbudgetar och påpekat att inkomsterna vid låga inkomster inte räcker till hushållsbudgetarna och att skatter och bidrag bör bestämmas med hänsyn till det. Tyvärr har politikerna inte rättat sig efter det, och fortfarande måste många med låga inkomster betala skatter trots att inkomsterna inte räcker till rimliga levnadskostnader.

Skattefördelningen bör ske efter bärkraft. Den bör ske med hänsyn till inkomst och med hänsyn till hushållsutgifter för rimliga behov.

Skattefördelningen har två dimensioner: Vertikal och horisontell fördelning.

Den vertikala fördelningen gäller fördelningen på personer med samma rimliga utgifter men med olika höga inkomster. Den horisontella fördelningen gäller fördelning på personer med olika rimliga utgifter men samma inkomster.

I den allmänna skattedebatten talas nästan bara om den vertikala fördelningen av skatterna - med hänsyn till inkomstens storlek.

Den vanligaste komplikationen i den horisontella fördelningen är förekomsten av barn. Oberoende av inkomstens storlek medför barnkostnader som det finns skäl att ta hänsyn till vid fördelningen av

skatter och bidrag.

Eftersom vi har ett progressivt skattesystem som innebär att man procentuellt tar ut mer skatt vid högre inkomster än vid låga är det olämpligt att utforma hänsynen till barnkostnader som ett avdrag på inkomsten, det innebär att skattelättnad för barn blir större vid höga inkomster än vid låga. Därför sker hänsynen till barn genom barnbidrag som är lika stora oberoende av inkomstens storlek. Barnbidragen kan ses som en negativ skatt.

Före skattereformen 1970 sambeskattades makar. Det ville man komma ifrån och i reformen infördes särbeskattning, dvs makara beskattades var för sig efter sina inkomster. På den tiden var det vanligt att makar fördelade sina insatser så att mannen hade heltidsarbete med penninginkomster medan frun var hemma med barnen och stod vid spisen och tvättbaljan, utan penninginkomster, var hemmafru.

Vid övergång till särbeskattning uppstod problem för hemmafruarna. Mannen behövde kompensation för att han försörjde en hemmafru. Hemmafrun kunde inte spara in på hushållsutgifterna till de kostnader hon förorsakade mannen. Man införde då ett hemmakeavdrag som var en horisontell fördelningsfaktor och lika stor vid alla inkomster. Hade man utformat det som ett avdrag på skatten skulle män med höga inkomster och större marginalskatter få större skattelättnader än de med låga inkomster.

När åren gick blev det färre hemmafruar och hemmakeavdraget smälte i någon takt med det bort med inflationen. Till slut togs hemmakeavdraget bort när hemmakearna (hemmafruarna) var nära utrotade.

I början efter skattereformen 1970 hade man kvar bl a sättet att dra av för räntekostnader, avdrag gjordes med samma maginaleffekt som för inkomsten, dvs ju högre inkomst man hade och ju högre marginalskatt man hade desto mer tjänade man på ränteavdragen,

Direktören med hög lön och hög marginalskatt kunde få större skattelättnader av skuldränteavdragen än den lägst betalda i firman om man hade samma sorts hus att bo i och samma skuldräntor. Det var inte bra.

I skatterformen 1982 rättades detta till något, men i reformen 1990 blev det klart att ränteavdragen blev samma vid olika inkomster. Man stannade då för 30% skatt på ränteinkomster och 30% skatteavdrag för skuldräntor. Hänsynen till räntorna hör till den horisontella fördelningen, räntorna har inget med inkomsterna att göra. Nu får direktören och springpojken vid inkomstbeskattningen samma hänsyn.

Bostadsbidragen hör till de horisontella fördelningshänsynen, men är också dimensionerade efter inkomstens storlek. För barnfamiljerna trappas de av med 20% av ökande inkomst.

Det borgerliga blocket vann valet 2006 med löften om skattesänkningar för låg- och medelinkomsttagare och åtgärder som skulle ge jobb åt arbetslösa och minska "utanförskapet". Det blev stora skattesänkningar för dem med höga inkomster och nedskärningar som mest drabbar dem med låga inkomster. Arbetslösheten är stor. De borgerliga har ställt i utsikt att de ska försätta på samma sätt.

En central fråga, som alltid, är skatterna. Vem ska betala dem och vad ska de användas till. De som ska betala är individer, hushåll och företag och skatterna ska gå till saker som är till nytta för de kategorierna. Skatterna tas ut på skattebaser: skatter på arbetsinkomster, inkomster av företag, vinster och kapital, skatt på varor mm.

En högerfilosofi är att de som har höga arbetsinkomster inte arbetar om de inte får lägre skatter och högre bidrag och att de med låga inkomster inte arbetar om de får lägre skatter och högre bidrag.

Den borgerliga alliansen hatar bidrag och har satt ett annat namn på jobbskatteavdragen, nämligen avdrag, som är detsamma som bidrag. Jobbskatteavdragsbidragen är vid höga inkomster mycket stora.

Folkpartiet framför krav om att den sk värnskatten ska tas bort, annars vill ingen utbilda sig, och utbildat folk är nödvändigt i den globala konkurrensen. Kravet är nonsens. De som inte vill utbilda sig på grund av värnskatten har fel inställning till utbildning och om de avstår utbildning är det bara bra. Samhället bör undvika att släppa fram giriga personer till välbetalda platser där de bara tänker på att skaffa sig själva förmåner.

De som nu ihärdigt propagerar för lägre skatter för höginkomster borde istället intressera sig för dem med låga och de lägsta inkomsterna och kräva förbättringar för dem. Skattesänkningarna bör bedömas med hänsyn till levnadskostnaderna.

Levnadskostnaderna för en ensam förvärvsarbetande icke-pensionär är 2013 145 000 kr per år. Den som tjänar 15 000 kr per månad har efter skatt så att det går ungefär jämnt upp, dvs inget överskott i budgeten. Ensam som tjänar 60 000 kr per månad har sedan dessa levnadskostnader betalats ett överskott i hushållsbudgeten på 324 000 kr, som kan användas till bilar, resor, dyrare bostad, lyxartiklar mm.

Motsvarande kostnader för makar/sambor är 2013 220 000 kr Om makarna har lika stora inkomster behöver de bara tjäna cirka 11 000 kr var per månad för att få ihop till kostnaderna. Tjänar de 60 000 kr var per månad har de 717 000 kr överskott sedan hushållskostnaderna betalats.

Ensam som tjänar 12 000 kr per månad skulle kunna betala levnadskostnaderna, men måste betala skatt så att det blir ett underskott i hushållsbudgeten på cirka 24 000 kr, och borde begära socialbidrag till skatten, vilket naturligtvis inte går för sig. Han eller hon tjänar

alltså till sin försörjning men måste sänka sin levnadsstandard cirka 17 % på grund av skatten.

Krav om att avskaffa värns-katten visar på synnerligen olämplig oförmåga. Ingen i riksdagen har de senaste 40 åren visat intresse för att på lämpligt sätt avväga skatterna efter levnadskostnaderna.

Skattereformen 1970 föregicks av många skatteutredningar. I en utredning stod att det inte gick att hitta ett belopp för levnadskostnader som kunde ligga till grund för skattefördelningar. Det var mycket dumt skrivet. Redan då fanns socialbidragsbelopp att utgå från. Nu är dessa belopp tydligare och grundar sig på bantade belopp i konsumentverkets budgetar.

Bostadskostnader är inte med i de beloppen utan bedöms från fall till fall. Emellertid finns statistik om svenska folkets bostadsstandard och statistik om bostadskostnader. En lägsta rimlig levnadskostnad kan beräknas från konsumentverkets budgetar och från statistik om hyror i hyreslägenheter i riket eftersom sådana lägenheter är de enda som är aktuella vid de lägsta inkomsterna. Det är tillräckligt många hyresboende för att det ska duga som grund. Statistiken för andra boendeformer ger skäl för att det är lämpligt. När det gäller bostadsstandard ger statistik och utrymmesnormer från Boverket skäl räkna med 2rok för ensam och 3rok för makar/sambor.

Enligt detta blir de lägsta rimliga levnadskostnaderna 2013 för förvärvsarbetande icke-pensionärer: ensam 145 000 kr och för makar/sambor 220 000. Makarnas belopp blir nära precis 150% av beloppet för ensam, och så har det varit sedan 1970. För pensionärer blir det något annorlunda.

Ett problem när man ska avväga inkomstskatterna vid de lägsta inkomsterna är att det per person är dyrare levnadskostnader för en ensam än för makar/sambor. Sambeskattningen togs bort i skattereformen 1970 och man kan inte få en lämplig skattefördelning genom att

höja grundavdraget, eftersom det bör vara lika per person. Om man sätter grundavdraget så att ensamma får lämplig skatt får makar för låg skatt och sätter man grundavdraget så att makar får lämplig skatt får ensamma för hög skatt. Det är därför lämpligt att lösa det problemet med bostadsbidrag som kan formis så att man får en bättre fördelning vid låga inkomster. Det är här fråga om horisontell fördelning där rimliga hushållskostnader är olika för ensamma och makar.

Som komplement till inkomstskattesystemet finns nu barnbidrag, flerbarnstillägg och bostadsbidrag för barnfamiljer som avses korrigera skattesystemets skevheter. För barnlösa ungdomar finns också bostadsbidrag och för barnlösa äldre låginkomster har funnits bostadsbidrag, som dock tagits bort. Det är skäl att återinföra bostadsbidrag för barnlösa äldre icke-pensionärer.

Det är möjligt beräkna levnadskostnader för barnfamiljer, men det är mer komplicerat än för kategorierna vuxna ensamma och vuxna makar och man måste då också ta med barntillsynskostnader. Det är regeringens och riksdagens uppgift att följa barnkostnaderna och vartefter justera belopp för barnbidrag o d.

Tillsynskostnaderna är relativt stora för småbarn, men kostnaderna för mat och kläder mm är då relativt låga. För mellanbarn är tillsynskostnaderna lägre och för de största barnen inga alls, men ju äldre barnen blir desto högre blir kostnaderna för mat och kläder etc.

Beräkningar av barnkostnader har gjorts i

[Sven Wimmell 10+12 maj 2011+ 7 feb 2013: Barnfattigdom och annan fattigdom. http://wimnell.com/omr36-39zm.pdf](http://wimnell.com/omr36-39zm.pdf)

Det är tidsödande att göra sådana beräkningar, de måste göras för olika barnatal, olika åldrar på barnen, olika inkomstnivåer och för ensamma och makar. Genomsnittskostnaden var 2011 inklusive bostadskostnader omkring 38 000 kr per barn och år, Partierna borde redovisa sådant men tycks sakna både förmåga och intresse för det.

I detta sammanhang är det lämpligt påpeka TV-avgiftens inverkan. Den är orättvis och missgynnar ensamma. Den bör avskaffas för hushållen och ersättas med en kollektivavgift för hushållen som betalas av riksdagen och som kan bindas till folkmängdens utveckling om riksdagen inte förmår fortsätta att avgöra hur mycket som ska läggas på TV. Avgiften är nu drygt 2000 kr per år och är en stor belastning vid låga inkomster. TV har haft en löjlig patrull som åkt omkring och sjungit för sådana som betalar avgiften samtidigt som man påstår att SVT är fri television. Avskaffa snarast TV-avgiften som är att se som en skatt. De pengar som behövs för det kan tas från Jobbskatteavdragen enligt förslag.

Pensionärer med låga inkomster: Det nya systemet med garantipensioner ger det omöjligt att kontrollera om pensionerna som utbetalas är riktiga. Reglerna för bostadstilläggen är orimliga och bör ändras på flera punkter. Det gäller bland annat reglerna för hur kapitalförekomst ska påverka.

Fastighetsskatter och förmögenhetsskatter.

Kd-ledaren Göran Hägglund gjorde en stor insats för att förbättra fastighetsbeskattningen. En stor del av befolkningen äger småhus och för dem har fastighetsskatten många år varit en pina. Skatten har byggt på fastighetstaxeringarna, som bygger på uppmätta marknadspriser för fastigheter i omvärlden. Skatterna har byggt på fiktiva inkomster på husen, inkomster som i verkligheten inte funnits. Husägarna har inte haft inkomster av husen som kunnat användas till fastighetsskatten.

Det gamla systemet har fått en bättre efterföljare. För reavinstskatten finns förmånliga regler om uppskov som kostar mycket pengar för staten, regler som kanske är alltför förmånliga.

Fastighetsskatten, förmögenhetsskatten, arvs- och gåvoskatterna bör ej återinföras. Statliga inkomstskatten bör ej tas bort.

Fastighetsskatterna och förmögenhetsskatterna är ett elände därför att fastigheter och förmögenheter för många inte alltid inbringar pengar som räcker till skatterna. Arvs- och gåvoskatter ger upphov till onödigt manipulerande.

Den mest rättvisa skatten är skatten på förvärvsinkomster som handlar om pengar man disponerar och är mer kontrollerbara än de andra skatterna.

Om förmögenheter: det finns olika slags förmögenheter, man kan ha ett hus eller pengar på banken, men en viktig typ av förmögenhet är den förmåga man har genom kunskaper och erfarenheter. Denna förmögenhet beskattas inte, man beskattar avkastningen av kunnandet, dvs inkomster man har av kunnandet, avkastningen av kunnandet. Samma bör gälla för de materiella förmögenheterna, man beskattar avkastningen.

De svenska politiska partierna har aldrig förstått sig på problemen med fördelningen av inkomstskatterna, isynnerhet för de lägsta inkomsterna där de olika hushållskostnaderna, mest på grund av bostadskostnaderna, för ensamma och makar/sambor spelar stor roll.

För pensionärer och barnfamiljer görs en sorts anpassning genom bostadstillägg vid låga inkomster. Samma sorts anpassning borde ske för icke-pensionärer utan barn, för dem borde införas lämpliga bostadstillägg. Sådana tillägg har funnits en tid men tagits bort.

Genom jobbskatteavdragen har skattefördelningen ytterligare försämrats.

Man bör observera, att makar/sambor (utan barn) vanligen klarar sig bra om båda har inkomster. Ensamstående är missgynnade i skattesystemet eftersom de ensamma ska betala hela levnadsstandarden. Om man sänker skatterna så att ensamma klarar sig vid låga inkomster

kommer makar/sambor att bli överkompenserade. Man kan klara detta problem bara med hjälp av lämpligt utformade bostadsbidrag.

Under de senaste 40 åren har man i riksdagen inte kunnat få syn på någon vettig sammanhängande framställning om skatte- och bidragsfördelningsproblem. Varken de rödgröna eller de borgerliga partierna har gjort någon redovisning om levnadskostnaderna och satt skatter och bidrag i relation till det. Skattelättnaderna: bör bedömas med hänsyn till levnadskostnaderna.

Erik Åsbrink föreslår “ kraftigt höja grundavdrag så att även låginkomsttagarna skulle få en skattesänkning.” Det är ett okunnigt förslag. Höjer man grundavdragen sänker man visserligen skatten för låginkomster, men också för dem med höga inkomster, och då försämrar man skattefördelningen. Om man höjer grundavdragen för att låginkomster ska få lägre skatt måste man höja marginalskatten för låginkomster så att de högre inkomsterna inte får sänkt skatt.

Problemet med låginkomsterna löses bäst med bostadsbidrag.

Erik Åsbrink skriver också: “ Enligt en samstämmig uppfattning bland ekonomer är fastighetsskatten en av de bästa (eller minst skadliga) skatterna. “ Ja, enligt ekonomerna kanske, men ekonomerna har vanligen dåliga uppfattningar, eller inga alls, om fördelningsproblem.

Hela världens finanssystem är förstörda av ekonomerna....

I den nyss nämnda utredningen om barnfattigdomen har diskuterats förändringar av jobbskatteavdragen, men något förslag har inte lämnats. Att förvärvsarbetande har extrakostnader kan man gå med på, men inte så stora som motiverar nuvarande jobbskatteavdrag och framför allt inte avdrag som stiger med inkomsten.

Det lär knappast finnas någon som direkt kan förstå jobbskatteavdragens konsekvenser vid läsandet av skatteverkets beskrivningar

Konsekvenserna kan man enklast få uppfattningar om genom att se på skatteverkets tabeller för preliminärskatter, där skatteverket säkert räknat rätt. De tabellerna har använts för att beräkna hushållens över- och underskott i hushållsbudgetarna.

Över- och underskott finns redovisade för 2006 och för flera av de senaste åren. Jämför man år 2006 och 2013 finner man att låginkomster fått mycket betydande försämringar och höginkomster mycket betydande förbättringar, något som borde få socialdemokraterna upprörda.

Förbättringar för låginkomster har föreslagits genom införande av bostadsbidrag för barnlösa i förvärvsarbetande åldrar och genom att slopa den nuvarande TV-avgiften och istället minska jobbskatteavdragen med 100 kr per månad utom för låga inkomster och pensionärer.

Se mer om detta på sidorna 312-369 i <http://winnell.com/omr36-39zs.pdf>

Tillägg om skatter.

Alliansregeringspartiernas rötter finns i den dominerande överklassen före första världskriget 1914-1918, del i den överklass nere i Europa som skapade kriget och skickade ut miljontals unga män att dö meningslöst när de ville ha en annan framtid.

Vad jag förstått byggdes det socialdemokratiska partiet först upp mest av arbetare som hade arbetsinkomster. Bland dem fanns ett hat mot sådana som inte kunde försörja sig - "inte göra rätt för sig". I sina berömda tal om solidaritet vände sig Per-Albin Hansson mest mot överklassen, men också mot sina egna.

Solidariteten mot de sämst ställda växte till sig. Andra världskrigets konekvenser för Sverige hjälpte nog till med det. Efter det kriget kom bl a barnbidrag, studiestöd, allmän sjukförsäkring m m.

Ekonomiska skribenter som vill se världen i stort menar nu ofta att 1980 var en vändpunkt. Då började girigheten gripa kring sig och alla skulle tänka på sig själva och klara sig själva. Världen skulle bygga på konkurrens och marknadsprinciper, allt skulle privatiseras.

Folkpartiledaren menar nu att de som har låga inkomster är ansvarslösa. De som inte har arbetsinkomster men sjukersättningar ska hjälpas att få inkomster genom att man tar bort sjukersättningarna. Arbetslösa ska hjälpas till arbete genom att man tar bort arbetslöshetsersättningar. Den här synen bör brytas

De förslag till riksdagsbeslut som lämnats i det föregående behöver inte utredas i långa utredningar, de kan sättas igång direkt. Det som satsas på låginkomster går troligen direkt till konsumtion som leder till

arbete för arbetslösa, som i sin tur konsumerar och betalar skatt så att pengarna kommer tillbaka till de offentliga kassorna.

Fastighetsskatten, förmögenhetsskatten, arvs- och gåvoskatterna bör ej återinföras. Statliga inkomstskatten bör ej tas bort.

Fastighetsskatter och förmögenhetsskatter är ett elände därför att fastigheter och förmögenheter för många inte alltid inbringar pengar som räcker till skatterna. Arvs- och gåvoskatter ger upphov till onödigt manipulerande.

Den mest rättvisa skatten är skatten på förvärvsinkomster som handlar om pengar man disponerar och är mer kontrollerbara än de andra skatterna.

Ränteavdrag och kapitalinkomstskatter bör ligga kvar på 30%

Om förmögenheter: det finns olika slags förmögenheter, man kan ha ett hus eller pengar på banken, men en viktig typ av förmögenhet är den förmåga man har genom kunskaper och erfarenheter. Denna förmögenhet beskattas inte, man beskattar avkastningen av kunnandet, dvs inkomster man har av kunnandet, avkastningen av kunnandet. Samma bör gälla för de materiella förmögenheterna, man beskattar avkastningen.

De svenska politiska partierna har aldrig förstått sig på problemen med fördelningen av inkomstskatterna, isynnerhet för de lägsta inkomsterna där de olika hushållkostnaderna, mest på grund av bostadskostnaderna, för ensamma och makar/sambor spelar stor roll.

För pensionärer och barnfamiljer görs en sorts anpassning genom bostadstillägg vid låga inkomster. Samma sorts anpassning borde ske

för icke-pensionärer utan barn, för dem borde införas lämpliga bostadstillägg. Sådana tillägg har funnits en tid men tagits bort.

Genom jobbskatteavdragen har skattefördelningen ytterligare försämrats.

Man bör observera, att makar/sambor (utan barn) vanligen klarar sig bra om båda har inkomster. Ensamstående är missgynnade i skattesystemet eftersom de ensamma ska betala hela levnadsstandarden. Om man sänker skatterna så att ensamma klarar sig vid låga inkomster kommer makar/sambor att bli överkompenserade. Man kan klara detta problem bara med hjälp av lämpligt utformade bostadsbidrag.

Under de senaste 40 åren har man i riksdagen inte kunnat få syn på någon vettig sammanhängande framställning om skatte- och bidragsfördelningsproblem. Varken de rödgröna eller de borgerliga partierna har gjort någon redovisning om levnadskostnaderna och satt skatter och bidrag i relation till det. Skattelättnaderna: bör bedömas med hänsyn till levnadskostnaderna.

Nyligen har det tagit fart i det gamla förslaget om skatt på finansiella transaktioner. Det finns troligen ingen som kan konstruera och administrera en sådan skatt. De stora finansiärerna kommer att motarbeta och gå runt en sådan skatt och ta betalt för att hantera den så att det till slut blir konsumenterna som får betala skatten, hela administrationen och domstolarna som ska döma i brotten mot skatten.

Det finns många förslag om skatter på kapital av olika slag. Det bästa torde vara att helt avstå från alla skatter på kapital och inrikta sig på att ta skatt på avkastningarna, att avskaffa de regler som gör det möjligt att hitta kryphål som kan minska kapitalinkomstskatterna.

En skatt på kapital kommer bara att till sist drabba de små kapitalisterna som vill spara för oförutsedda utgifter, eventuell sjukdom och eventuell ålderdom. och som kanske drömmer om att få ihop kapital till en egen verksamhet.

Låt de stora kapitalisterna hålla på med sitt kapital, som de ibland använder för nyttiga saker. Men bolagsskatterna, som är ett slags kapitalinkomstskatt, tycks ha blivit för låga.

I det man bör göra ingår intresse och förbättringar för de lägsta inkomsterna och minskning av gapet mellan fövärvsarbete och andra.

Vi har offentliga verksamheter och privata verksamheter för hushållen och för näringsverksamheter.

Socialdemokraternas fiender är inte näringsverksamheterna utan de andra partierna. Därför bör socialdemokraterna inte beskatta näringslivets kapital utan beskatta näringslivets kapitalinkomster. Till kapitalinkomster hör vinster.

Alla verksamheter bör omges av lämpliga restriktioner som hindrar skador och leverans av onyttigheter. Näringslivet ska hålla god arbetsmiljö, goda löner och trygghet i anställning. Vinster bör beskattas, men att beskatta kapitalet lär inte ha mycket gott med sig, bara leda till onödigt krångel. När kapital säljs kan finns skäl att ta ut skatt, men då är ju kapitalet en vara.

Detta synsätt kan ge konflikter med v och kanske också mp, som kan tänkas vilja bekämpa ägandet. Kapitalisterna tenderar att missbruka sin makt, men det bör man komma till rätta med ge-

nom restriktioner på verksamheterna och det som levereras. Om företagen slipper skatt på kapital kan de tåla restriktioner.

De svenska nationalekonomerna har varit och är föga intresserade av välfärdsfördelningen. Det de mest diskuterar är hur staten ska få in inkomster, och det är lätt att hitta på det om man inte tar hänsyn till välfärdproblem och välfärdsfördelning.

Det har nu på många håll gjorts förslag till ändring av systemet för inkomstskatterna, och det påstås ofta, att alla tycker att inkomstskattesystemet behöver ändras. Men de stora dragen i systemet är bra, det behövs ingen stor omläggning av systemet, det som kan behövas är justeringar av detaljer.

Det som främst är dåligt är jobbskatteavdraget, men vid alla justeringar måste man ta hänsyn till att man inte bör ändra för mycket och inte för snabbt därför att ändringar kan slå hårt på välfärdsfördelningen, isynnerhet vid låga inkomster. De som har höga inkomster och stora överskott i hushållsbudgetarna har stora marginaler som gör att de kan tåla ändringar.

När man sänkte momsen på mat var det ett misstag. Att nu höja den momsen är inte lätt, man måste då införa kompensationer som är svåra att beräkna.

Att införa nya amorteringskrav på lån till bostad drabbar sådana med låga inkomster, med följd att de inte kan ha en egen bostad. De med höga inkomster klarar sådant utan bekymmer.

Amorteringskrav och minskade ränteavdrag minskar rörligheten och förändrar finansmarknaden med oöverskådliga problem med svåra konsekvenser för isynnerhet låga inkomster.

Matmomsen

Våren 2015 har från flera håll kommit förslag om höjning av momsen på mat från 9% till 20% (från 12 till 25%)

Det var olämpligt att sänka matmomsen, men det är nu som det är. Höjer man matmomsen med 11 procentenheter måste man kompensera de lägsta inkomsttagarna.

Lismedelskostnaderna för vuxna är enligt utredningen för 2014 för ensam man 2260 kr per månad, kvinna 1730 kr, i genomsnitt 1995 kr och per år cirka 24 000 kr. De med låga inkomster kan beräknas göra av med 12000 kr.

En ökning av matmomsen till 20% innebär ökade kostnader med cirka 1300 kr per år för dem som äter för 12000 kr per år och cirka 2600 kr för dem som äter för 24 000 kr.

Billigätarna med låga inkomster måste kompenseras med 1300 kr per år. Man kan ändra grundavdraget så att skatten blir 1300 kr lägre, men då får höginkomsterna också denna skattelättnad eller mer, och lättnaderna blir större vid höga inkomster med högre marginalskatt, inte bra. Man måste diskutera höjningar av marginalskatten för låga inkomster för att högre inkomster inte ska få för mycket. Man kan göra lättnaden som ett avdrag på skatten, vilket blir ett nytt krångel. Det blir en enorm diskussion om allt detta och om hur stor kompensationen maximalt bör vara. Antalet som behöver kompensation är oklart. Hur man ska räkna för barnen likaså.

Den ökade matmomsen för 8 miljoner vuxna kan med 2600 kr per person bli cirka 20 miljarder kr utan kompensationer för låginkomster som är svåra att konstruera och beräkna. I LOs skatteförslag nämns att 25 % moms på allt kan ge 60 miljarder i inkomst till staten. Men där nämns inte något om kompensationer.

Förslag till riksdagsbeslut. Från omr36-39zs.pdf

TV-avgiften avskaffas för privathushåll.

Motsvarande belopp betalas som en kollektivavgift av riksdagen till public-serviceföretagen. För riksdagens finansieringen avskaffas inflationsindexregleringen av jobbskatteavdragen och minskas jobbskatteavdragen för alla med 1200 kr per år = 100 kr per månad utom för inkomster under 150 000 kr per år = 12 500 kr per månad.

Systemet för pensionärernas bostadstillägg.

Regeln om att 15 % av förmögenheter ska tas upp som inkomst vid beräkning av bostadstilläggen avskaffas

Mycket angeläget, helst redan i budgeten för 2013, men annars 2014. Regeln 15% innebär en förmögenhetsskatt som tillsammans med vanlig skatt på räntan år 2013 är över 500% av bankavkastningar. För fastigheter innebär regeln en extra förmögenhetsskatt på 7,75% av taxeringsvärdet utöver den avgift för fastigheter som betalas på skattsedeln. Se sidan 352 i <http://wimmell.com/omr36-39zs.pdf>

Bostadsbidrag införs för barnlösa icke-pensionärer

Bostadsbidrag för ensam:

Bidrag 75% av bostadskostnad mellan 500 och 5100 kr per månad. Max bidrag 3 450 kr per mån = 41 400 kr per år. Avtrappning 25% av inkomst över 58 500. Avtrappningssträcka 165 600. Slutavtrappat vid inkomst 58500+165 600 = 224 100 per år = 18 675 kr per månad.

Makar: Bidrag 75% av bostadskostnad mellan 500 och 6100 kr per månad. Max bidrag 4 200 kr per mån = 50 400 kr per år = per make 25 200. Avtrappning 25% av inkomst över 58 500. Avtrappningssträcka 100 800. Vid lika inkomst slutavtrappat vid inkomst 58500+100 800 = 159 300 per år = 13 275 kr per månad.

De med studiemedel och 18-28 år: (anpassat till befintligt system): 75% av bostadskostnad mellan 1800 och 3600 kr per månad. Avtrappning 33% från inkomst 41000 för ensam och 58000 för makar som i befintligt system, eller 25% från inkomster avpassade efter det.

Bostadsbidrag för barnfamiljer.

Regeln om att 15 % av förmögenheter ska tas upp som inkomst vid beräkning av bostadsbidragen avskaffas.

Det är dock inte lika angeläget som för pensionärerna. Marginal-effekterna av regeln är för barnfamiljerna bara en tredjedel av pensionärernas högsta marginaleffekt av samma regel.

Men när förmögenhetsskatt nu tagits bort så att ickepensionärerna inte betalar förmögenhetsskatt kan det verka ologiskt att för de barnfamiljer som är beroende av bidrag ha kvar den förmögenhetsskatt som 15%-regeln innebär: på marginalen 20% av 15% = 3% där pensionären har 9,3% (62% av 15% = 9,3%) och icke-pensionärerna 0%.

Hur noga var man med att beräkna statens kostnader när förmögenhetsskatten togs bort? När det gjordes borde man på samma gång ha tagit bort regeln 15% i bostadsbidragssystemen.

Enligt DN 3 feb 2013 var sparräntorna då cirka 1% (se sida 352):

Om banfamiljen har 200 000 på banken är räntan säg 1% = 2000 kr. Skatten på räntan är 30% = 600 kr.

Bostadsbidraget minskar med 20% av räntan 2000 kr = 400 kr

Förmögenhetstillägget är 15 % av 100 000 = 15000 och det minskar bostadsbidraget med med 20% av det = 3000 kr.

Skatt och bidragsminskning blir : 600+400+3000 = 4000 kr.

Den verkliga inkomsten av 200 000 kr på banken är räntan 2000 kr och det ger en förlust på 4000-2000 = 2000 kr = 100% av räntan 2000 kr. En förståndig barnfamilj bör ta ut pengarna från banken och lägga dem i madrassen och tjäna 2000 kr per år, på 10 år 20 000 kr.

Om riksdagen anser att de nuvarande regeln om 15% är lämplig och förenlig med de jämlikhetsideal man förespråkar, kan regeln behållas, men om så inte är fallet bör regeln om att 15 % av förmögenheter ska tas upp som inkomst vid beräkning av bostadsbidragen avskaffas.

Regeringen bör sätta fart på byggandet av bostäder för hyresrätt, fem lägenhetstyper som visades i början, i blandning som passar varje orsts behov.

I regeringen har flera ministrar del i ansvaret för detta, i första hand

statsministern,
den nya hushållsministern Kristina Persson,
energiministern,
barn-, äldre- och jämställdhetsministern,
bostads- och stadsutvecklingsministern,
landsbygdsministern,
kultur- och demokratiministern,
arbetsmarknadsministern
närings- och innovationsministern,
migrationsministern,
finansministern,
finansmarknads- och konsumentministern, och
civilministern.

Samarbetet mellan dem kan bli svårt, regeringen är inte organiserad så att det är lätt.

Regeringen bör se till att bostäder kan byggas och verkligen byggas och se till att bostäderna kan hyras ut och verkligen hyrs ut.

Regeringen styr Sverige.

Regeringen och oppositionens agerande har behandlats på Sven Winnells hemsida, <http://winnell.com> sedan 1998 och i särskilda utredningar med anknytning till hemsidan.

De särskilda utredningarna finns förtecknade i [Sven Winnell : Samhällsplaneringens problem. Hur ska man kunna förbättra världen? Ett forskningsarbete. Utredningar och deras innehåll. http://winnell.com/omr40zf.pdf](http://winnell.com/omr40zf.pdf)

Regeringen måste följa konventioner om mänskliga rättigheter o d som behandlats i [Sven Winnell 4 maj 2011: Om mänskliga rättigheter 2007 i alla världens länder enligt Urikesdepartementets utredningar. http://winnell.com/omr103a.pdf](http://winnell.com/omr103a.pdf) och

[Sven Winnell 16 mars 2008: Något om sociala miljöer. Kompletterad 1 juni 2012 med våldet i världen, mänskliga rättigheter, mobbning, diskriminering o d. http://winnell.com/omr7952-7956d.pdf](http://winnell.com/omr7952-7956d.pdf)

“Rätten till tillfredsställande levnadsstandard

Alla människor har rätt till en levnadsstandard som är tillräcklig för den egna och familjens hälsa och välbefinnande. Denna omfattar mat, kläder, bostad, hälsovård och nödvändiga sociala förmåner liksom trygghet vid förlust av försörjning under omständigheter som man själv inte har kunnat råda över. Rätten till en skälig levnadsstandard är specificerad till sitt innehåll, men inte till omfattning. Varje land ska, utifrån sina förutsättningar och de omständigheter som råder i landet, arbeta för att varje människa får tillgång till en levnadsstandard som är tillräcklig. “

När den nuvarande regeringen bildades övertog den arbetsuppgifter från den föregående alliansregeringen. Under det halvår som nu gått har de nya ministrarna försökt komma underfund med sin egen politik. Den tycks ännu inte var fullt klar. Detta ska behandlas i en kommande särskild utredning, men redan nu ska göras några kommentarer.

Politikområdet för statsministern sköts av statsministern, som har statsrådet Kristina Persson som någon sorts medhjälpare.

Politikområdet för politiken förutsättningar o d är ministerlös och får skötas av ministrarna tillsammans.

Politikområdet för utrikespolitiken sköts av utrikesministern som förr har haft hand om utrikeshandeln, den är nu helt eller delvis förd till näringsministern. Nordiska frågor ska skötas av Kristina Persson.

Europapolitiken. Utrikesministern har hand om den men statsministern tycks vilja till en del också vara europaminister.

Politikområdet för juridik och demokrati delas av justitieministern och kultur- och demokratiministern. Justitieministern är också migrationsminister och har lagt ut rättsväsendet om brott och polis o d på en särskild inrikesminister.

Politikområdet för försvar sköts av försvarsministern, men han har hand om vissa frågor om civil räddningstjänst som borde gå till området för sjuk- och hälsovård.

Politikområdet för klimat sköts av miljöministern, som också har hand om delar av planeringar av den fysiska miljön hon inte har kompetens för och som borde gå till området för planeringen av den fysiska miljön. Hon har också hand om vissa vattenfrågor som hör till hushållsområdet. Hon har lagt tid på skatter för transporter, som borde skötas av transportministern och finansministern. Hon borde ägna sig åt klimatet och då behandla hela världens klimat eftersom klimatet går

över alla gränser.

Politikområdet för transporter sköts av infrastrukturministern. Hon borde få hand om postfrågor som nu ligger hos bostadsministern.

Politikområdet för planering av fysiska miljöer är en offentlig verksamhet. Närmast till att sköta detta område är bostads- och stadsutvecklingsministern, som borde få hand om all planering av de fysiska miljöerna, även delar som nu ligger hos miljöministern och landsbygdsministern. Drift av bostäder hör hemma i området för hushållsverksamheter. Bostadsministern sköter post- och IT. frågor, postfrågorna borde gå till transportministern och IT-frågorna, i brist på IT-minister, till kulturministern som har hand om informationsfrågor.

Politikområdet för landsbygd sköts av landsbygdsministern som tidigare hade eget departement en föregångare till gamla jordbruksdepartementet.. Nu ingår han i näringsdepartementet där lantbruksnäringarna passar bra. Men frågor om annat ingår, som bättre passar in planeringen av de fysiska miljöerna.

Politikområdet för bistånd är ganska klart och sköts av biståndsmnistern.

Politikområdet för hälso- och sjukvård sköts av socialministern, han borde få viss räddningstjänstfrågor som nu ligger hos försvarsministern. Hälsoministern har hand om vissa idrottsfrågor, det mesta om idrott finns hos kulturministern. Socialministern har lagt ut delar om socialtjänst o d till en barn-, äldre- och jämställdhetsminister och socialförsäkringar till en socialförsäkringsminister.

Politikområdet för hushållet, mat, boende, energi, konsumtion, ekonomi har ingen ansvarig minister, Det föreslås att Kristina Persson får bli det. Ansvariga för delar är nu energiministern, bostadsministern och finansmarknads- och konsumentministern.

Politikområdet för barn- och äldreomsorg, socialtjänst o d har oklart innehåll, sköts av barn-, äldre- och jämställdhetsministern, Hon bör se till att regeringen följer jämlikhetsreglerna och se till att också folket har möjlighet att följa dem.

Politikområdet för utbildning och forskning sköts av utbildningsministern och två ministrar till för olika delar av verksamheterna.

Politikområdet för IT, Information, Konst, kultur, idrott sköts av kultur- och demokratiministern. Hon bör få hand om IT-problemen. Hon bör se till att regeringen följer reglerna om demokrati och se till att folket har möjlighet att följa reglerna.

Politikområdet för jobb sköts av arbetsmarknadsministern, som också har hand om integrationsfrågor ingående i området för migration

Politikområdet för näringar sköts av närings- och innovationsministern. Han har lagt ut till särskilda ministrar frågor om transporter, bostäder och landsbygdsfrågor.

Politikområdet för handel. Det finns ingen handelsminister. Området sköts av näringsministern, som från utrikesministern fått hela eller delar av utrikeshandeln.

Politikområdet för migration och integration sköts av migrationsministern. Integrationsfrågorna som sköts av arbetsmarknadsministern ingår här.

Politikområdet för brott och polis o d, rättsväsende sköts av inrikesministern.

Politikområdet för pengar, finanser o d sköts av finansministern, finansmarknads- och konsumentministern och civilministern. Konsumentfrågor hör till området för hushållsverksamheter. Här ingår socialförsäkringsministern.